דבר

דבר יום חמישי כ"ח בכסלו תשנ"ה 1.12.94 גליון 21417

16 עמודים, המחיר 2.90 ש"ח (כולל מע"מ) באילת 2.40 ש"ח

שורשי העם הסיני מנקודת מבטם של אנשים פשוטים. "טיפור חיים", סרט חדש (עמ' 12)

צעירים חסרי מעוז קוראים תיגר על מנהיגותו של הידיד שלמה לוין. אריה ארד. (עמ' 11)

מסמאים חדשים עשויים לסייע בזיהוי עוון הנוצרים ספיצון נרעיזי. מדע. (עמ' 13)

חדשות חוץ	6
כלכלה	8–7
עכשיו	13–11
ספורט	15
כל דבר	16

מחבל חמאס רוצץ בגרזן את גולגולתה של ליאת גבאי

כוחות הביטחון חוקרים כיצד הצליח המחבל, תושב קבטייה, להצות את הקו הירוק ולהגיע עד עפולה עם גרזן מוסתר בשקית; התקיפה בוצעה במרכז העיר; החיילת בת ה־19 נפצעה אנושות ומתה כעבור שעתיים בבית החולים

אנשי היחידה המיוחדת להתי חלים במקום שבו התקפה החיילת בעפולה (צילום: דני בר־נר, באדיבות "מעריב")

מאת יצחק מרידור, אורי שרון ותת"ים

כוחות הביטחון חוקרים כיצד הצליח המחבל שרצח במהלומות גרזן את החיילת ליאת גבאי (19) לחצות את הקו הירוק ולהיכנס לשטח ישראל.

המחבל, ואהב אלרזב (25) תושב קבטייה שבשומרון, הגיע במונית לעפולה וחיפש חייל או חיילת במטרה לרצח אותם. את ליאת גבאי הוא איתר במרכז העיר, סמוך לתחנת המשטרה. המחבל היכה אותה בגרזן בראשה, מאחור. החיילת נפצעה אנושות ומתה מפצעיה שעתיים לאחר מכן בבית החולים. המחבל הוקף באזרחים חמושים שרדפו אחריו, ונכנע.

החקירה נתמקד בשאלה, כיצד עבר המחבל מחסומים בדרכו לעפולה, למרות שהוא טוכר כאיש חמאס ולא היה לו היתר יציאה לעבודה בישראל. המחבל היה כלוא בישראל בין 1988־1991, לאחר שהודשע בסחר בנשק ובשיתוף פעולה עם מבוקשים. אחיו של המחבל כלוא בבית סוהר בישראל, לאחר שהודשע בפעילות חבלנית עוינת.

אזרחים שהיו בקרבת מקום והשתלטו על המחבל הכניסו אותו לתחנת המשטרה שממול. מעריכים כי המחבל בחר במיקום המסוים הזה בתקוה שיצליח להימלט לתוך תחנת המשטרה ולהינצל מזעם העומדים ושבים.

במקום נוצרה התגודדות של אזרחים זועמים שקראו "מות לערבים, מות לשמאלנים ומות לחברי הכנסת טלם, לעיתונאים יפי הנפש ולצלמים". בקהל המשולהב נראו דמויות מהימין הקיצוני. מוכות הערכות מהירה המשטרה לא התפתחה ההתגודדות לאירוע אלים.

שוטרי עפולה סייעו לפועלים ערביים שעבדו באיזור לעזוב את המקום ללא פגיעות מצד האזרחים הזועמים.

ראש עיריית עפולה צדוק באזי ומנכ"ל העיריה אפרים לב מיהרו לאיזור תחנת המשטרה והגיעו את התנשבים.

מפכ"ל המשטרה אסף הפץ גילה, כי המחבל שרצח את החיילת התבוון לסוד בכך את שמו בעיני ארגוני המחבלים בשטחים. מחקירתו של המחבל עולה, כי הוא הגיע לעפולה במונית כשהגרזן מוסתר בשקית.

לדברי המפכ"ל, "הבריקות שנערכות במחסומים אינן מושלמות. כל המעיך שאמור למנוע מקרים כאלה אינו הרמטי לחלוטין ואפשר לעקוף את המחסומים. אנחנו מודקים עתה כיצד נכנס המחבל לישראל".

בתשובה לשאלות אמר הפץ, כי הוא תומך בבשיאת נשק על ידי אזרחים – בתנאי שהאזרחים החמושים יהיו מיומנים ובעלי שיקול דעת.

את הבשורה על מות בתם קיבלו הוריה, מזרי ואסתר, כאשר הגיעו לבית החולים רמב"ם במיפה. דקות ספורות לפני כאם קבעו הרופאים את מותה.

לאחר שנמצעה הוסטה החיילת במסוק של חיל האוויר מבית החולים "העמק" בעפולה לבית החולים רמב"ם. הוא נחת ב־15:50 ואמבולנס העביר אותה לחדר החלם, שם עבדו הרופאים כ־40 דקות כדי לייצב את מצבה, אך מאמציהם נכשלו.

ליאת גבאי תובא היום למנוחות בחלקה הצבאית בבית העלמין בעיר הולדתה. ליאת היא בתם הבכורה של אסתר, עובדת ביה"ח העמק, ומשה, עובד מרכז הקניות "קרלסברג" בעפולה. למשפחת גבאי עוד בת, נטל (18) ושני בנים, שלומי (14) ושי (9). ליאת גבאי התגייסה לפני כשנה, לאחר שסיימה את לימודיה בבית הספר התיכון ע"ש בן גוריון בעיירה.

אתמול היא קיבלה חופשה מיוחדת מהיחידה בה שירתה בדרום הגולן, כדי להשתתף באזכרה במלאות 30 למות סבתה, מרים סולימן.

ליאת, שהועלתה לאחר מותה לדרגת סמל, התגייסה לפני כשנה. היא שירתה בשלישות של יחידת תותחים בדרום הגולן. אחר מקציני היחידה, בדרגת רב סרן, שנתבקש לזהות את הגופה בבית החולים לפני שהועברה ליחידת החברה הקדישא של הרבנות הצבאית, ציין את טוב לבה ואת הצטיינותה בתפקידה. ליאת היתה בדרכה לביתה כאשר התקפה.

מחאמר חלילה מוסר, כי הרצח התקבל בגינוי חריף מה אחד בכל מגזרי האוכלוסיה הערבית בישראל. ראשי המועצות היו ראשוני המגנים, ששיגרו מברקי גינוי ואף התבטאו ב"קול ישראל" בערבית באופן חריף נגד הרצח.

גם אנשי הסתדרות ועדי הפועלים הערביים גינו את הרצח וכל ראשי הציבור שיגרו מברקי מחאה וגינוי לראש הממשלה ולנשיא. יו"ר סיעת חד"ש בכנסת, ח"כ האשם מחמיד, הציא גילוי דעת בעברית ובערבית בו הוא מגנה בחריפות את הרצח.

ח"כ מחמיד אמר, כי זהו צעד שפל ופחדני המוגע בחפים מפשע, מגביר איבה ושנאה ומחוות מהלומה לדרקיום בין יהודים וערבים. ח"כ עבד אל־אחד דרוישה, יו"ר סיעת המפלגה הדמוקרטית הערבית בכנסת, אמר שמעשה כזה מזמנו ברזה – לחבל ביחסי היהודים והערבים במדינה ובתהליך השלום בכלל.

(ע). הנשיא עזר ויצמן גינה אתמול בחריפות את הרצח. בדברים שנשא בטקס הענקת את הצטיינות לשוטרים במשטרת ישראל אמר הנשיא "אני חייב להזכיר את הפיגוע בעפולה, את החיילת שנרצחה באכזריות ובבזיות". הוא הוסיף, כי עקב בדריכות אנשי מאבקה לחיים של החיילת ודק דקות ספורות לפני שפחת את דבריו, קיבל את הידיעה המרה על מותה.

רבין: מחסומים טובים יותר היו מונעים כניסתו של המחבל לעיר

מאת און רוי ומופי בסוק

"מחסומים טובים יותר היו מונעים את כניסת המחבל ורצח מהגזה המערבית לעפולה", אמר אתמול ראש הממשלה ושר הבטחון, יצחק רבין, בתגובה על רצח החיילת בעפולה.

רבין גילה כי המחבל שביצע את הפיגוע השתייך לארגון המאמס, היה עצור בעבר בישראל ומנוע מכניסה לישראל.

בכינוס שנערך באוניברסיטת תל־אביב לזכרו של רב־אלוף במילואים חיים ברלב הסביר ראש הממשלה מיהו אותו רצח לדבריו, הוא "איש המאמס. בין 1988 ל־1991 היה כלוא בישראל, ב־1992 הוא עסק בגראה במסחר נשק ואנשי הפת"ח ניסו להזוג אותו וידו בו. ביוני 1993 הוא נאסר, נשפט על סחר נשק וקשר למבוקשים ונדון לחצי שנת מאסר. בדצמבר השתחרר. ביוני השנה אנשי פת"ח ידו בו ברגליים, ולא בגללנו אלא בגלל זה שרימה אותם וקיבל כסף עבור נשק ולא סיפק אותו. הוא איש המאמס, אחיו כלוא בבית סוהר. איש כזה לא היינו מעלים על הדעת לתת לו היתר יציאה, לא היה לו היתר יציאה ואנחנו צריכים לבדוק איך הוא הגיע לעפולה, כי אלה הם האנשים המסוכנים ולכן אין מנוס, צריך להילחם באויבי השלום ורוצחי ישראלים ולהמשיך בתהליך השלום".

סוריה: לא ננקוט כעת מהוות כלפי ישראל

לדברי הסורים, הודעת אסד לקלינטון על "יחסים רגילים" לאחר נסיגה מהגולן ומדרום לבנון והראיון של פארוק א־שרע לטלוויזיה הישראלית הם פסגת המחוות

מאת דן אבידן

סוריה הבהירה השבוע, לקראת בואו של מזכיר המדינה האמריקאי וורן כריסטופר לאזור, כי היא לא מתכוונת בינתיים לנקוט מחוות נוספות כלפי דעת הקהל הישראלי כדי להכיר את רצינות מחוותה להשיג שלום. לדעת הסורים, דבריו של הנשיא אסד בעת פגישתו עם הנשיא קלינטון בדמשק על נכונותו לסנן "יחסים רגילים" עם ישראל כשהו תיסוג מהגולן ומדרום לבנון, והראיון שהעניק פארוק א־שרע לטלוויזיה הישראלית, הם פסגת המחוות שסוריה מוכנה לעשות כעת כלפי דעת הקהל בישראל.

בהקשר זה כתב ב־26 בנובמבר אבראהים אלזחמידי, כתבו בדמשק של העיתון "אל־חיאת" היוצא לאור בלונדון, המקורב לשלטונות הסורים: "הצד הסורי סבור כי הוא הגיע לקצה גבול היכולת בכל הקשור להדגשת הרצון וכוונות השלום שלו כלפי הישראלים. דבר זה בא לביטוי בדבריו של הנשיא אסד כאשר דיבר על נכונות לקיים 'יחסים רגילים' (נורמליים) עם ישראל לצורך כינון שלום... ובהתייחסות של אנשי הצמרת הסורית לתקשורת הרשמית בישראל. אם הציפייה (של ישראל) היא להרבה יותר מכך בטווח הזמן הנוכחי כדי לסייע לממשלת רבין, הרי שהצד הישראלי יהיה רחוק מהדרך למימוש שלום יציב וקבוע".

על סמך עמדה סורית זו קבע עוד אל־חמידי כי כדי להשיג תזוזה במשא ומתן בין שתי המדינות, צריכה ממשלת ישראל לנקוט יוזמות כלפי סוריה, ולא להיפך. "נראה כי מתבקשת בדרך הטבע יוזמה ישראלית בתמורה (לנכונות אסד לכינון יחסים נורמלים עם ישראל), והיא: נכונות מלאה לנסיגה מהגולן".

ביילין: אם המו"מ עם הפלסטינים ימשיך להיות תקוע – נצטרך להקדים המו"מ על הסדר הקבע

רבין: במשרד החוץ יש אדם אחד המנהל מדיניות והוא שר החוץ ולא סגנו

מאת מופי בסוק

אם המו"מ עם הפלסטינים ימשיך להיות תקוע, בעיקר בגושא הבחירות בשטחים, ישראל תצטרך להתחיל במו"מ על הסדר הקבע. בשנה שעברה דחה פלסטיני בכיר הצעה לקצר את תקופת הסדרי הבינים, בטענה כי הפלסטינים אינם בשלים עדין להסדר הקבע. דברים אלו אמר אתמול סגן שר החוץ, יוסי ביילין.

בתגובה אמר ראש הממשלה, יצחק רבין, כי הממשלה תמשיך לנהל את המו"מ עם הפלסטינים על הסדר הבינים, בהתאם להחלטותיה ולמדיניותה. לדבריו, "במשרד החוץ יש אדם אחד המנהל את מדיניות המשרד והוא שר החוץ ולא סגנו".

ביילין כינס אתמול, בשובו מוו"ל, מסיבת עיתונאים מיוחדת כדי להסביר את עמדתו ביחס להמשך תהליך השלום. הוא מתח ביקורת חריפה על ח"כים בקואליציה ובאופוזיציה המבקרים את הסכם אוסלו ודורשים לשנותו בעקבות מעשי הטרור האחרונים. לדעתו, הם משחקים לידיהם של קיצוני החמאס.

סגן שר החוץ סבור כי הסכם אוסלו הוכיח את עצמו ולכן אין כל סיבה לבצע בו שינויים. אולם אם יתבדר לישראל כי השיחות על השלב הבא בהסכם, ובעיקר על הבחירות בשטחים למועצת האוטונומיה, ממשיכות לדרוך במקום, כאשר הפערים בין שני הצדדים נותרים בעינם, היא תצטרך ליזום מהלך שיביא לדיון על הסדר הקבע. "הייתי נותן למו"מ על הבחירות עוד ניסיון אחד או שנים ובעקבות הלקחים מחליט אם אפשר ללכת כבר עכשיו על הסדר הקבע". דילוג על שלב הסדרי הבינים יהיה תשובה בהחלט טובה למתנגדי הסדר, שכן הוא יקדם את השלום בכמה שנים. כדי שתהליך השלום לא יהיה הפיך יש לסיים את הדיונים על הסדר הקבע בזמן הכהונה של הממשלה הנוכחית.

לדעת ביילין, הסדר הקבע צריך להביא להקמת קונפדרציה פלסטינית־ירדנית, ירושלים תשאר מאוחדת בריבונות ישראל, הגבול עם הפלסטינים בגדה יהיה שונה מקווי 1967, וכל השטחים בגדה שמחוץ לגדר יפורזו. ביילין סבור כי ההחרפה בטרור הפלסטיני החלה אחרי הטבח במערת המכפלה.

מועצת יש"ע פרסמה אתמול, בתגובה לדברים, הודעה שבה נאמר כי "דרישתו של ביילין לדלג על שלב הסכמי הבינים ולעבור לדון בהסכמי הקבע היא הודעה בכשלון המוחלט של הסכמי אוסלו".

בג"ץ: חברו של הדייל דנילוביץ יקבל כרטיס טיסה חינם כמו כמו כל בן זוג

השופטים דחו אתמול, בהחלטת רוב, את עתירתה של אל־על בעניין; השופט ברק: שלילת טובת הנאה מבן זוג מאותו מין מהווה אפליה ופגיעה בשוויון; השופטת דורנר: עקרון השוויון בכללותו; השופט במיעוט, קדמי: נעדרת מהזוג החד־מיני יכולת בסיסית ההופכת 2 אנשים לזוג, היכולת להפוך לבשר אחד ע"י פרייה ורבייה

(ע). – חברו לחיים של דייל אל־על, יונתן דנילוביץ, יוכל לקבל כרטיס טיסה חינם כמו כל בן/בת זוג אחר/ת של עובדי אל־על. שופטי בג"ץ דחו אתמול, בהחלטת רוב, את עתירתה של חברת אל־על וקבעו כי אין להפלות לרעה זוגות המוסקסואליים בקבלת הטבה שמציעה החברה לעובדיה. המשנה לנשיא בית המשפט העליון, השופט אהרון ברק, קבע כי "ברור בעיני כי שלילתה של טובת הנאה מבן זוג מאותו מין מהווה אפליה ופגיעה בשוויון".

יונתן דנילוביץ, דייל בחברת אל־על, פנה ב־1988 לחברה בבקשה להכיר בשותפו לחיים כבן זוג לעניין קבלת כרטיס טיסה שנתי, המגיע לבני זוג של עובדי החברה בהתאם להסדר העבודה הקיבוצי. דנילוביץ ציין בפנייתו לאל־על כי הוא וחברו לחיים חיים ביחד מאז 1979. לדבריו, מערכת היחסים בינהם מתבטאת בין השאר בניהול משק בית משותף ומגורים בדירה שנרכשה במאמץ משותף.

חברת אל־על סירבה להיענות לבקשה ובעקבות הסירוב פנה דנילוביץ לבית הדין האזורי לעבודה. בית הדין האזורי קבע כי הוראת ההסדר הקיבוצי, המעניקה טובת הנאה לידועים בציבור תוך היחתם פסולי היתון, אך אינה מעניקה אותה טובת הנאה לבני זוג מאותו המין – היא הוראה מפלה. חברת אל־על ערערה על ההחלטה לבית הדין הארצי לעבודה, שדחה את הערעור ופסק כי מצב הדברים הנוכחי מהווה אפליה פסולה על בסיס נטייה מינית. בעקבות החלטה זו הגישה הנהלת אל־על עתירה לבג"ץ.

השופט אהרון ברק קבע כי החלטת חברת אל־על שלא להעניק לבן זוג המוסקסואל את כרטיס הטיסה היא הפרה של עקרון השוויון, ועומדת בניגוד לחוק שוויון הזדמנויות בעבודה. לדבריו, "הטעם היחיד לשלילת טובת ההנאה מחבר לחי השיתוף מאותו מין היא בנטייה המינית. עניין לנו בהנאה שהיא שריותית ובלתי הוגנת, וכי הפרידה מבן זוג מאותו מין קלה יותר מבן זוג מהמין השונה".

לדעתו של השופט ברק, אין צורך לבטל את ההסדר הקיבוצי באל־על משום שהוא חוזה מפלה. לדבריו, כל שצריך לעשות הוא להעניק את טובת ההנאה לבן זוגו של העובד ההומוסקסואל, "כך שהאפליה תתבטל: "כאשר הסדר חוזי כולל בתוכו אפליה אסורה, החוזה נגוע באי־חוקיות. ניתן לבטלו מכוח ההוראות בדבר חוזה פסול. כדי למנוע ביטול החוזה ניתן, כתרופה חילופית, לדרוש מהמעביד כי יימנע מהאפליה האסורה".

השופטת דליה דורנר ציינה בהחלטתה כי הטבות בעבור בני זוג הן חלק לא מבוטל משכרם של עובדים. לדבריה, מניעת הטבות מבן זוג שעמו חי המוסקסואל כמוה כהקטנת שכר. לדעתה, ראוי להתייחס לדלותניות של הנטיה המינית כאשר בחנים אם ההטבה המוענקת לבן הזוג עומדת במבחן התכליות. לדבריה – "כאשר הנטייה המינית רלוונטית להנשמת תכלית ההטבה, למשל עידוד ילודה, לא יהיה

המשך בעמוד 12

בג"ץ דנילוביץ

- פרופ' רות גביזון: העליון קיבל פסיקה קודמת של ביה"ד לעבודה • אריה שטיינר, בן זוגו של אל"מ רחמן מיכאל דל: מקוה שרבין ייתן לי זכויות של אלמן צה"ל •

ראה עמ' 2

אוני' ת"א: בעניין פרופ' אבן ובן־זוגו נלך לפי פסיקת בג"ץ – לאחר עיון בה

מאת עזרא חן

לפסק הדין של בג"ץ עשויה להיות השלכה על החלטת אוניברסיטת תל־אביב לגבי דרישתו של פרופ' עודי אבן להכיר בחברו לחיים, עמית קמה, כמי שזכאי לכל ההטבות שלהן זכאים בעל, אשה או יידועה בציבור של איש סגל אקדמי.

לפני חודשים אחדים הגיש פרופ' אבן תביעה בסוגיה זו לבית הדין האזורי לעבודה. ודיון ראשון נקבע למאי 1995.

דוברי האוניברסיטה אמר אתמול כי "פסק הדין של בג"ץ, המונה 50 עמודים, טרם הגיע לידינו ויש לעיין בו וללמוד אותו לעומק. האוניברסיטה הבהירה מספר פעמים", אמר הדובר, "כי תלך בעקבות פסיקת בית המשפט ותחיל אצלה את העקרונות שנקבעו, ככל שהם נוגעים לתביעותיו של פרופ' עודי אבן".

חברו של עודי אבן, עמית קמה, אמר אתמול כי נשיא האוניברסיטה התחייב בפניו ובפני חברות הכנסת יעל דיין ונעמי חזן כי האוניברסיטה תנהג כלפי דרישותיו של פרופ' אבן בהתאם לפסיקת בג"ץ.

בעמוד 6

2 או 3 ישראלים על האוניה אקילה לאורו, שעלתה בלהבות מול חופי סומליה

חברת העובדים השיתופית הכללית בא"י

כינוס נדחה של ועידת חברת העובדים

יתקיים ביום ראשון, א' טבת תשנ"ה, 4.12.1994, בשעה 12.00, באולם הישיבות בקומה 7, בבית ההסתדרות, רח' ארלוזורוב 93, תל־אביב.

סדר היום:

- שינויים בחוקת חברת העובדים.
- החלטה על מתן תמיכה.

החלטות תתקבלנה בכל מספר של משתתפים

ההסתדרות הכללית של העובדים בישראל

ישיבת בית נבחרי ההסתדרות

[בינ"ה]

תתקיים ביום ראשון, א' בטבת, 4.12.94, בשעה 14.00 בבית ההסתדרות ברח' ארלוזורוב 93, תל־אביב, באולם הישיבות, קומה 7.

על סדר היום:

1. שאילתות והצעות לסדר היום.
2. סקירת יו"ר האגף לאימוד מקצועי ח"כ עמיר פרץ.
3. שינוי תקנון מועצות הפועלים וחוקת העבודה.
4. שונות.

ח"כ רן כהן יו"ר

רות גביזון: פרופסור למשפט באוניברסיטה העברית בירושלים על בג"ץ דנילוביץ

"ביהמ"ש העליון לא פסק יש מאין – הוא קיבל פסיקה קודמת של בית הדין לעבודה"

מאת נתן רזני

פרופ' רות גביזון, פרופסור למשפט באוניברסיטה העברית בירושלים, אומרת כי היא מקווה שפסק הדין שניתן אתמול על ידי בית המשפט העליון, בשבתו כבג"ץ, יהיה שלב נוסף בהרחבת זכויות האזרח בארץ. זאת, על אף שבית הדין הגבוה לצדק לא יצר פסיקה יש מאין אלא קיבל פסיקה קודמת של בית הדין הארצי לעבודה, אשר פסק נגד אל-על והורה לה לשלם בעבור כרטיס טיסה לבן זוגו של הדייל יוגתן דנילוביץ.

גביזון, יש חברה במשפט העברי

האם נראה לך שפסק הדין של בית המשפט העליון בא בהמשך לפסיקות קודמות בתחום אפי -ותחום הפלילי? במה שנים הוצאה מרחק הזמן הפלילי העבירה שכונתה "משכב זכר".

"יש הבדל בין עניין לעניין ובדור שמדבר בשני עניינים שונים, אולם ברור גם שפסק הדין מאתמול לא בא בחלל ריק. הביטול של הסעיף הפלילי נעשה בזמנו בחסף, בעוד שהמקרה של אתמול, שהוא מקרה אזרחי, בא כשלב נוסף לפסיקות קודמות שניתנו בבית הדין הארצי לעבודה. זהו מקרה שבו בית המשפט הארצי לעבודה ולא פנע בפסיקה שלו".

האם פסק הדין הוא דרמטי מבחינת החישה של הזכויות האזרח בארץ?

"יש דרך אחת לומר שהחי פסיקה דרמטית, אולם אפשר גם לומר כי פסק הדין הזה הוא עוד שלב בהכרה של בני זוג בני מין שהיה שחיים יחד. צריך לזכור שיש הכרה במשפט העברי ביחדעים בציבור. זהו צעד ראשון בהכרה של שוויון ובדור שהשפטים, אף שהשופט יעקב קדמי הביע עמדת מיעוט בפסק הדין מאתמול, ראים בשוויון ערך חשוב".

מה יקרה בעת להיבטים אזרחים הקשורים לזכויות הומוסקסואלים? למשל, בעניין זכויות מנסיה של בן זוג?

"אני מעריכה שתהיה בעיה עם זכות הפנסיה של אחד מבני הזוג. על פי החוק המקובל במדינה, אשה זכאית לקבל את הפנסיה של בעלה לאחר מותו אבל הבעל אינו זכאי לקבל את הפנסיה של רעייתו לאחר מותה. לא ברור כיצד יתייחס הוק לגבר שנמצא בקשרי זוגיות עם גבר אחר. האם הוא יקבל את הפנסיה של בן הזוג? זהי בעיה שעדיין צריכה להתברר בבית המשפט".

האם את רואה אפשרות של הכנסת תיקונים בתוק הפנסיה הממלכתי, הערמר כעת לדיון, כך שהומוסקסואל יזכה בזכויות מנסיה של חברו לחייו? האם הדתיים יכולים להתנגד לכך בהצבעה בהכנסת?

"נראה לי שהעניין יכול להיות בכנסת וגם לא נראה לי שהדתיים יתנגדו לכך".

ח"כ דיין מברכת על הפסיקה; ח"כ בניזרי: פתח להידרדרות

מאת דניאל בן-סימון ועיתים

ח"כ יעל דיין ברכה על דחיית העתירה של "אל-על" נגד הדייל יוגתן דנילוביץ. "לא רק שזכותו של הדייל לקבל כרטיס טיסה עבור בן זוגו, אלא שכפסיקה הכירה הזכויות של זוגות הומוסקסואלים ולכביות בהרחבה ועל בסיס השוויון מעבר לחוק שוויון הזדמנויות בעבודה", אמרה דיין.

דיין פנתה לפרופ' יוסף דינשטיין, נשיא אוניברסיטת תל אביב, בעניינו של פרופ' עוזי אבן הדורש להכיר בבן זוגו כרשאי להסכמת פנסיה. בעבר אמר דינשטיין, כי "יתן את הדעתו אחרי מתן פסק הדין בעניין דינלוביץ".

מזכיר המפ"ל, יצחק לוי, לא הדהד מהפסיקה: "המדינה יחידת מהפסים ומעניקה לגיטימציה לסטיות סבע-דומה הדבר למתן גושפנקה חוקית לגביות על ידי קלפטומן משום שהוא נולד עם סטייה נפשית".

לוי אמר שעם כל הכבוד לשופטי בית המשפט העליון, הרי שהפעם מדובר בקביעות ערכיות, ובמוגיות אלה אין כל עדיפות לבית המשפט ויש להצטער על כך שהוא פתח פתח להרס התא המשפחתי ולפגיעה במוסד המשפחה בישראל, לדבריו.

ח"כ תמר גוז'נסקי הביעה שביעות רצון מהחלטתו והתקדימית של בית המשפט העליון. היא הוסיפה, שההחלטה מקדמת את המדינה ומקרבת אותה למשפחות העמים.

ח"כ שלמה בניזרי משס הגיב "כשבג"ץ נותן הכרה וברתית ומוסרית לתועבה, אנו מתוחילים להידרדר לשפל וחסר תקדים בהיסטוריה של העם היהודי".

בתוכנית הרדיו "הכל דיבורים" אמר בניזרי לשלי יחימוביץ: "זה פסק דין תקדימי איום ונורא. בילדותי 'הומר' היה כינוי גנאי. זו לא התקדמות, אלא נסיגה, פתח להידרדרות. עוד מעט נלך כאן בעיזום".

מיכל גרייבסקי מוסרת, כי ח"כ הרב משה מאיה (ש"ס) תקף בחריפות את פסיקת בג"ץ ואמר כי לפי דין תורה "מי שעושה את זה חייב מיתת בית-דין. לא חלמתי- שביתי. המשפט הגבוה לצדק יתן החלטה כזאת. זה חולי בכל המידות וזה לא רבי טבעי בכלל, אלא רחוק מן הטבע".

ח"כ דדי צוקר (מרצ) ציין בהחלטת בג"ץ ובהתייחסו לדברי הרב מאיה אמר כי "ההומוסקסואליות היא הקדמה מיניות, היא בחירה של אהבה ואיננה תופעה פתולוגית או מחלה".

בוחבוט זיסמן ונונו וטריף מאשימים את נסים זווילי בהידרדרות מפלגת העבודה

אומרים כי יש לבטל את דיון מרכז המפלגה היום בהצעת התקציב לשנה הבאה: הדיון הוא אחיזת עיניים והולכת חברי המפלגה שולל

מאת אפיד נרקיס

חברי הכנסת שלמה בוחבוט, יוסי ונונו, עמנואל זיסמן ומאלח טריף דרשו אתמול מן המזכ"ל זווילי לבטל לאלתר את ישיבת מרכז העבודה, שזומנה להיום. הארבעה מגדירים את הכינוס "הצגה זולה", ודרשים כינוס דחוף של המרכז לדיון במצב החמור של מפלגת העבודה.

במכתב זעם, ששיגרו לזווילי אומרים ארבעת חברי הכנסת, כי נזכמו לשמוע, שהנשיא המרכזי שעל סדר יומה של ישיבת המרכז הוא הדיון בתקציב המדינה ל-1995. לדבריהם, דיון כזה. הוא אחיזת עיניים והולכת חברי המפלגה שולל. "התקציב כבר אושר בממשלה, עבר במליאת הכנסת בקריאה ראשונה וחלקים נכבדים ממנו כבר אושרו בוועדת הכספים. הייתכן, כי יתקיים דיון ברק בתקציב בעוד המפלגה סועדת ונעשית כלא שום פעולה מציבה לריפוי המצב ולהרגעת הרוחות בשורות המפלגה וביחוד בקרב פעילי השטח והסניפים", נאמר במכתב. חבר הכנסת שלמה בוחבוט אמר, כי הוא מגיים ותיעות של חברי כנסת ואנשי ציבור, בקריאה למזכ"ל העבודה נסים זווילי להתפטר. בוחבוט מאשים את זווילי באחריות להידרדרותה של מפלגת העבודה.

"נבשלנו בבחירות לרשויות המקומיות ובבחירות להסתדרות ונתרסק בבחירות הבאות לכנסת אם לא יהיה למפלגת העבודה מנהיג, שיביא ויוביל אותה עד לבחירות", אמר.

בתגובה אמר אמש מזכ"ל העבודה, נסים זווילי, כי דרישתם של חברי הכנסת נובעת מסניעים זרים. לדבריו, כינוס מרכז מפלגת העבודה היום נועד לדיון בנושא התקציב בכבל שנה ערב אישור התקציב, בין קריאה ראשונה לקריאה שנייה ושלישית.

הוא הביע תמיהה על הדרישה, שבאה שעות מספרות לפני כינוס הישיבה למרות שהם אמורים לדעת על כינוסה זה שבועות אחדים. לדבריו, לא קיבל עדיין את מכתבם של הארבעה.

באשר לדבריו של ח"כ בוחבוט, כי הוא מגיים ותיעות בדרישה לפטרו, אמר זווילי, כי הדבר אינו רציני ואין בכוחנו להתייחס לכך.

סוף השבוע יהיה סוער וגשום; בירושלים צפוי שלג

מאת אריה אורד

הגשמים, שנחלשו אתמול במידת מה, יתגברו לקראת הצהרים ובסוף השבוע יירדו גשמים עזים כמעט בכל חלקי הארץ ויהיה קר מאוד. כך אמר אמש התחזאי אליעזר דניצגר ל"דבר".

כבר אוך למחר, לא כל שכן בהמשך, יתכנו שלגים בכל המקומות מעל 600 מטרים ואפשר שגם בירושלים יהיה שלג.

אתמול כצפוי נחלשו הגשמים, אבל שרר קור, והאף מקום בארץ לא עלתה הטמפרטורה מעל 20 מעלות. אפילו באילת הגיעו מידות החום לכדי 20 מעלות בלבד.

היום בצהרים תיכנס מערכת גשמים עזה חדשה והיא תהיה פעילה מעל כל שטח ישראל מאחר הצהרים ואילך, מזרחה ומערבה. תוך ירידה מתמשכת בטמפרטורות ועליית הסיכוי לשלגים. לפי שעה אין רואים את סופו של מזג-האויר הגשום הסוער הזה.

בן זוגו של אל"מ דורון מייזל ז"ל

עדי שטיינר: אני מקווה שרבין ייתן לי זכויות של אלמן צה"ל

מאת מיכל גרייבסקי

בקרוב ההומוסקסואלים ותקבלה החלטת בג"ץ בקורת רוח רבה, לטרות שהחלטה הכריעה רק בשאלת כרטיסי הטיסה ולא בסוגיות אחרות הקשורות להטבות בני זוג הומוסקסואלים, כמו פנסיה, ירושה, גימלאות חברתיות מרצאלית אחרות. אולם במישור העקרוני, פתח פסק הדין פתח נרחב למיסוד שוויון זכויות מלא של הקהילה ההומוסקסואלית.

עדי שטיינר, הומוסקסואל המנהל מאבק משפטי נגד צה"ל ומשרד הביטחון שיכיר בן באלמן צה"ל לאחר שבן זוגו, קצין רפואה אל"מ דורון מייזל, מת מסרטן במהלך שירותו הצבאי, אמר אתמול כי הוא נרגש ומקווה שראש הממשלה יצחק רבין, המשמש גם כשר הביטחון, יאמץ את החלטת בג"ץ ויעניק לו את הזכויות של אלמן צה"ל.

שטיינר הסיף כי זהו יום גדול לקהילת ההומוסקסואלים והלסביות, וכי חשוב שכל מעביד בישראל יבין שאין להפלות הומוסקסואלים ולסביות בכלל נטיותיהם המיניות.

בג"ץ: חברו של הדייל

(סוף מעמוד 1)

בסגירת ההטבה מבן זוג מאותו המין משום אפליה". השופטת דורנר קבעה כי תכלית ההטבה לא היתה עידוד זוגים במסגרת המשפחה המסורתית ולכן מינו של בן הזוג אינו רלוונטי לתכלית מתן ההטבה.

השופטת דורנר ציינה כי חוק שוויון הזדמנויות בעבודה קובע כי אין להפלות עובד בשל נטייה מינית. אולם השופטת המתייבה מקביעת השופט ברק כי חוק זכות המשיב נכבעת מתוק שוויון הזדמנויות. לדעתה, נובעת הזכות מעיקרון השוויון בכללותו "שנקלט זה מכבר בתחום יחסי העבודה".

השופט יעקב קדמי קבע בדעת מיעוט כי יש לקבל את העתירה. לדעתו, אין להעניק הטבות המיועדות לבני זוג "רגילים" – לזוגות הומוסקסואלים. השופט קדמי קבע כי "שניים" מאותו מין אינם יכולים להקים "זוג" או "משפחה". לדבריו, תנאי להקמת משפחה או "זוג" היא כי שני השותפים למשפחה הם גבר ואשה. לטענתו, שניים שחברו לחיים משותפים והם בני אותו מין הם לא "זוג" אלא "צמד חברים". השופט קדמי קבע כי הטענה כי "זוג" זה- מיני הופלה לרעה ביחס לזוגות אחרים היא נטולת בסיס, מאחר ובני זוג מאותו המין ישארו לעולם "שניים" בעוד בני זוג בני שני המינים "מתאחדים לאחד".

השופט קדמי דחה את טענת השופט ברק כי אין הבדל בין גבר לבין אשה הזיים ביחד ואינם יכולים להיכנס כזוג, לבין שני גברים או שתי נשים הזיים ביחד ואינם יכולים להיכנס. לדבריו, "העובדה שבני זוג ודרמיני מקיימים מסגרת חברתית דומה במאפייניה הדיצוניים לזו של מסגרת חברתית שמקיים "הא המשפחתי המסבעי" אינה הופכת אותם לזוג דרמיני". לדעת קדמי, נעדרת מהזוג הדרמיני יכולת בסיסית ההופכת שני אנשים ל"זוג", היכולת להפוך "לבשר אחד", על ידי "פרייה ורבייה".

לעניין טענה לאפליה בין זוג דרמיני לבין זוגות דרמיניים אין מקום, לדעת השופט קדמי, לשיקולים של הדרקה סוציאלית. לדעתו, ההבחנה ביניהם אינה נובעה בנטייה המינית של העובדים. לדבריו, גם לעובדים רוקים הומוסקסואלים והטרוסקסואלים יש חברים שהיו רוצים לבלות עמם חופשה בחו"ל.

עובדים אלה אינם מקבלים את ההטבה משום שאין הם קשורים עצמם למסגרת פורמלית של חיים משותפים עם אותם חברים. לדעתו, כשם שהעובדים הרוקים אינם מעלים טענת אפליה כלפי העובדים הנשואים, כך גם בני זוג הומוסקסואלים אינם יכולים להעלות טענת אפליה כלפי העובדים הנשואים.

"אל-על": נכבד את הפסיקה

אריה אורד מוסר, כי "אל-על" הודיעה מיד לאחר מתן פסקדין כי תכבד את פסקדין במלואו ותנהג עליפיו. יוגתן דנילוביץ מקבל כאיש מקצוע מעולה, חוכמה בקביעת בהערכות גמחות בסיקר הנוסעים, הנערכים במנהלי "אל-על".

דבר DAVAR

ההוצאה הבלתי תלויה של העובדים בארץ ישראל
מייסד ועורך ראשון: נחל כצנלסון
עורך ראשי: ד"ר יורם פרי
עורך אחראי: דניאל בלוך

המערכת: "דבר בבוקר"
מקום ב"דפוס דבר בע"מ"
המערכת והמנהלה: תל-אביב
רחוב שוקן 45 ת.ד. 199, מיקוד 65233
מלפון: 03-5286141 (6 קווים)
פקסימיליה: 03-294783
מחלקת הוצאות, מלפונים יעודים 298032, 5281860, 5286156
פקסימיליה מודעות: 03-298032
מלפון לפניות הציבור 07.00-22.00, 03-5286141

טופס:
בית "דבר" רחוב שוקן 45 ת"א
מלפון: 5286141, מיקוד: 65233
ירושלים: רחוב הנל 16
מלפונים: 02-256873, 02-256589
חיפה: רחוב הנביאים 27
מלפון: 04-620111
רחובות: רחוב הרצל 168
מלפונים: 08-451381, 08-453798
הפצה "נר" 03-377056

נדחתה בקשתו של יאיר לוי להשתחרר; ייצא לחופשי במרס '96

מאת נתן רזני

חבר הכנסת לשעבר, יאיר לוי, ישאר במאסר עוד כשנה וחצי. כך החברה אתמול לאחר שוועדת השחרורים של שירות בתי הסוהר והליטה שלא לשחרר.

לוי בא לישיבה המיוחדת של ועדת השחרורים, הכוללת שופט בדימוס, נציג שירות בתי הסוהר ורופא כדי להשתתף בדיון על שחרורו. הוא ציין בבקשתו, כי הוא אדם חולה שהשהות בבית הכלא פוגעת בבריאותו. במהלך הדיון התברר, כי לא היה מוכן להיבדק אצל רופא מאחר ש"דבנים הרו לו שלא להיבדק".

הוועדה רנה בבקשתו של לוי 11 חודשים, הועידו לפניה מומחים מטעם האסיר, מומחים מטעם המדינה ושירות בתי הסוהר. בתום הדיונים הגיעה הוועדה למסקנה, כי חבר הכנסת לשעבר יאיר לוי יכול להישאר בכלא בהשגחה רפואית. לוי ממשיך ללמוד בישיבה מחוץ לכתלי הכלא כחלק מתכנית השיקום שלו. מידי בוקר הוא יוצא לישיבה ושב לפנות ערב.

לאחר דחיית בקשתו לשחרור מוקדם, צפוי לוי להשתחרר בחודש מרס 1996 לאחר ריצוי שני שלישים מעונשו.

מנכ"ל בית הנשיא יצא לקהיר להכין את ביקור ויצמן במצרים

(ע). מנכ"ל בית הנשיא, אריה שומר, יצא אמש למצרים כדי להכין את ביקורו של נשיא המדינה, עזר ויצמן, לקראת סוף חודש דצמבר. הנשיא ויצמן יבקר במצרים עלפי הזמנתו של נשיא מצרים, חוסני מובארק.

הנשא נעתר להזמנה רק לאחר שהנשיא מובארק הבטיח, כי יבוא לישראל לביקור גומלין.

במהלך הביקור, אמור נשיא המדינה להיוועד עם הנשיא מובארק, עם ראש ממשלת מצרים, יורד הפולמנט ושר הנגנה המצרי.

נוסף על פגישות אלה, שיאיגו מנכ"ל בית הנשיא, יבדוק אריה שומר כיצד יוכל הנשיא לפעול לאיתור גופותיהם של חיילים ישראליים שנפלו על אדמת מצרים במלחמת יום הכיפורים ולהחזירם לארץ.

אלוף מיקור המזון יחזק מרדכי נפגש אתמול עם הילדים נפגעי מכונית חתומת בעפולה. המיקוד ערך לילדים טיול באתרים בצפון (צילום: דרור)

על-פי הסכם שנחתם בבריסל

המדינות התורמות יעבירו 125 מיליון דולרים לפלסטינים לצרכי מינהל

מאת מוטי בסוק

המדינות התורמות הודיעו אתמול, בסיום כנס הזיהום המיוחד בבריסל, כי החליטו להקציב 102 מיליון דולר למימון הוצאות הרשות הפלסטינית, ו23 מיליון נוספים לפרויקטים קצרי טווח שיעסיקו כוח אדם רב.

על ההסכמות חתמו בשם התורמות מגן שר החוץ הנורבגי, יאן אגלאנד, בשם הפלסטינים ד"ר נביל שעת', ובשם ישראל מנכ"ל משרד החוץ ד"ר אורי סביר. בישיבת הסיכום הודיע אגלאנד, כי 102 מיליון הדולר אמורים לממן את ההוצאות השוטפות של הפלסטינים, כולל המשך הקמת הארמינסטרציה, תשלום משכורות לשוטרים, ומימון חמשת התחומים האחרונים שעבדו לנחלים בגדה המערבית.

ישראל והפלסטינים סיכמו בבריסל על שיתוף פעולה פרטני בהקמת מנגנון לגביית מיסים בגדה, והמשך גם בעזה. סוכם על הקמת מנגנון ארגוני של התורמות בעזה, בהשתתפות ישראל, לשיפור תיאום בין המדינות התורמות לפלסטינים. וכן כדי לוודא כי כספי התורמות מנוצלים בצורה הנכונה.

כל המשתתפים בדיון אמרו, כי בעזה שורר מצב חירום המסכן את תהליך השלום. ראש המשלחת האמריקאית, דניס רוס, אמר כי ההסכם הישראלי-פלסטיני הוא כמו סלע לתהליך השלום: ואם הוא יקרוס – יתפורר תהליך השלום כולו ועימו החקות למזרח תיכון חדש.

ראש המשלחת הפלסטינית, ד"ר שעת, התוודה כי הרשות הפלסטינית תקים את המוסדות החדשים לניהול כלכלי יעיל ופלורליסטי. לדבריו, הפלסטינים מבינים את צרכי הביטחון של ישראל, ובי לעונות עליהם יש לעזור להם להקים משטרה יעילה.

אורי סביר אמר, כי השיחות עם הפלסטינים בקהיר, בשבוע הבא, על הסדר הבינים, יתקיימו בשתי רמות – קונספטואלית, לדיון במבלול הנושאים הקשורים להסדר הבינים, וחדה לנושא הבחירות בשטחים.

אין התקדמות בחקירת היעלמותה של הילדה אלכסנדרה ברנדט

מאת אלי ברנר

היעלמותה של הילדה אלכסנדרה ברנדט מרמת-גן ממשיכה להעסיק את משטרת ישראל זה היום השביעי, ללא תוצאות. למשטרה אין שום מושג היכן מצויה הילדה ואם היא עדיין בחיים.

מפכ"ל המשטרה, רב-ניצב אפי חפץ, ביקר אתמול בבוקר אצל צוות החקירה המיוחד שהוקם ביחידה המרכזית בתל-אביב כדי לעמוד מקרוב על פעילותו. חפץ ציין כי מאז פרסום הקלטתן של החשוד בחטיפת הילדה התקבלו במשטרה כ-90 פניות מאזרחים, אך לאחר בדיקה לא נמצאה קצה חוט היכול להוביל אל אדם זה או אחר.

חפץ, שדיבר עם כתבי משטרה בנוש דן, לא פסל שום אפשרות, בלל אפשרות שהילדה חיה, נחטפה למטרות כופר, או הוצאה מישראל. אולם לדבריו, החקירה הפעילות המודיעינית לא העלו ממצאים שיכולים לקדם את החקירה. משפחת הילדה, הדיה מרק וסוזלנה, נמצאו נקיים מכל חשד למעורבות בהיעלמותה של בתם.

הוחיפושים אחר אלכסנדרה ברנדט יימשכו גם היום אך בעיקר בשטחים פתוחים ובהיקף מצומצם, או על פי כיוון מודיעיני. המפכ"ל חזר על פניית המשטרה אל הציבור לדווח מיד על כל מקרה של התנהגות חריגה היכול לתרום לחקירה.

הילדה נראתה בפעם האחרונה ביום חמישי שעבר, בשעה 13-20 ליד גן אברהם הסמוך לבית הספר שחר בו היא לומדת, כשנבר אחז בידה ולוקח אותה מהמקום. חוקרי המשטרה הרכיבו קלסתן של גבר על פי תיאור שמסרו שתי תלמידות בנות גילה של אלכסנדרה, שהיו האחרונות שראו אותה את הגבר. הקלסתן פורסם ביום שני ושלישי בכל אמצעי התקשורת אך עד כה לא הביא לתוצאות המקוות.

האם, סוזלנה, הדיה בנפרד מהאב מרק, אמרה כי יש לה קשר נפשי חזק עם אלכסנדרה והיא מרגישה שבתה חיה, שהפרשה מתקרבת לסיומה הטוב ושילדתה תשוב אליה. משפחת ברנדט עלתה לישראל מאוקראינה לפני כשלוש שנים. מאז שהתגרשו נפרדו גרה אלכסנדרה עם האם.

חברי קונגרס אמריקאים: אין להסיר האמברגו מסוריה עד שתתחייב לשלום

מאת דרורה פרל. וושינגטון

קבוצת חברי בית הנבחרים האמריקאי קוראת לנשיא האיתור האירופי, ראן דולור, ומדינות אירופה לבטל את ההחלטה על הטת האמבגו על מכירת נשק לסוריה.

יום אחר אחרי שהתקבלה ההחלטה יזמו חברי הבית, אליוט אנגל וג'ים סקסטון, רפובליקאי מניו-ג'רסי, שני מכתבים שיצאו במקביל אל דלור ואל הנשיא קלינטון. במכתב אל דלור, שערכו סמלי בעיקר מכיוון שאין לקונגרס האמריקאי יכולת השפעה מעשית על האיתור האירופי, מביעים המוקקים האמריקאים "התנגדות תקיפה למעשה" וקוראים למדינות אירופה "לבטל את ההחלטה המוטעית".

אין למכור נשק לסוריה, קובעים חברי הקונגרס, "עד אשר תוכיח דמשק את מחויבותה לשלום וציבות, על ידי חתימת הסכם שלום עם ישראל. הפסקת תמיכתה בטרור הבין-לאומי". במכתב אל הנשיא קלינטון קוראים הכותבים לנשיא "לוביע ולעשות כל מה שביכולתך לשכנע את מדינות אירופה לבטלה".

על המכתבים חתומים שבעה מחוקקים נוספים, ואלה חשיבו בתפקידם עם כניסת הקונגרס החדש לכהונתו בראשית השנה, וחלקם מסיימים את תפקידם.

צ'אנס

עלה - 9; לב - 10; יהלום - Q; תלתן - 7

מזג האוויר

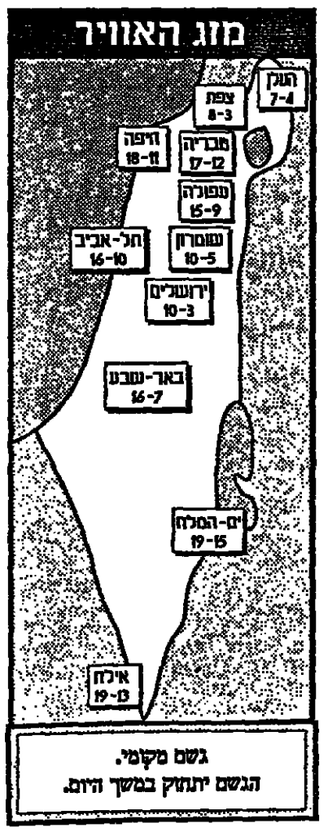

גשם מקומי.
הגשם יתחזק במשך היום.

אמש בטלוויזיה/ מוטי בסוק

פרסומת אישית לשמעון שבס

"שיחות ועידות", ערוץ 1, 21:00

ליל אמש עזר לי לפתור בעיה קשה ומורכבת, שאיתה התלבטתי ארוכות – לאן נסע השבוע מנכ"ל משרד ראש הממשלה, שמעון שבס, ובעיקר לשם מה.

לאחר "השיחה" התשובה ברורה, שבס נסע לאחר סמוחי תקשורת ההמונים באירופה כדי להתבטן 36 שעות רצופות לראיון הטלוויזיוני הארוך והראשון שלו. אם תשאלו את שבס ועוזריו איך היה הראיון, לשיטתו, התשובה תהיה, בלא ספק – 100.

שבס העביר לציבור ולפוליטיקאים, בצורה יוצאת מהכלל, את כל מה שהוא רצה להגיד, בשורה של נושאים. הוא עבר את המסך בצורה טובה מאוד מבחינה סיבות. קודם כל הוא בא, כאמור, מוכן לראיון. שנית, ניסים משעל בשל כבר בהתחלה, בתיסר ידע בשתי שאלות מפתח, כתוצאה מכך הוא איבד בטחון (ואולי זה בכלל היה הקו שלו הפעם). כמו כן הוא נתן לשבס מקרופון פתוח. כל כך פתוח, עד שלעיתים נדמה היה, כי "שיחות ועידה" הפכה לתוכנית פרסומת אישית לשמעון שבס, ובעיקר ל"אני מאמין" שלו.

שבס הגיע לאולפן מתוח מאוד. לאט לאט הוא צבר בטחון, ולקראת סיום התוכנית הוא גם חייך. משעל לא הצליח לפצח אותו בשתי הסוגיות המפארות את הפמודים הראשונים של התקשורת בימים האחרונים: האשמותיה החריפות של מבקרת המדינה, מרים בן-פורת, וטענות הטורים, שחתם, ובן-אליעזר, כי שבס המליץ לרבין להדיח אותם.

השאלות של משעל היו שקופות מאוד, נעדרות כל תחכום, בנאליות, שאלות שאיפשרו לשבס לחמק מהן באלגנטיות.

אם מטרת התוכנית היתה לאפשר לציבור הרחב לעשות הכרה ראשונה, אפילו שטחית, עם מי שמחזיק באחת מעמדות המפתח במדינה, הרי שמשעל הצליח. אולם המבחן הגדול של שבס לא היה אתמול בטלוויזיה, הוא יהיה ב-10 בינואר בבית המשפט העליון. שם כבר השופטים לא יתנו לו להתחמק משום שאלה. הכיסא של שבס מתנדנד.

THE UNIVERSITY OF JORDAN
LIBRARY
SERIALS No. 91469
DATE 9 DEC 1995

התיירות ה־2 מיליון ובעלה יחד עם רחים רבין ושר התיירות עוזי ברעם (צילום: אלון רון/ ישראל סאן)

בג"ץ דחה את עתירות משפחות החיילים שנהרגו באסון צאלים ב'

פסק הדין הושג בדעת רוב של השופטים תיאודור אור ויצחק זמיר; בדעת מיעוט קבע השופט מצא, כי יש להורות לתובע הצבאי הראשי לערער על גזר הדין והדגיש כי הוא לוקה בחוסר איזון מוחלט

מאת מיכל גרייבסקי

בדחב דעות דחה בג"ץ את עתירת ארבע המשפחות שבניהן נהרגו באסון צאלים ב'. העותרים ביקשו מבית המשפט העליון לחייב את התובע הצבאי הראשי לערער על פסק הדין שנגזר על הנאשמים, רב־סרן ק. וסרן א. – שלושה חודשי מאסר על תנאי למשך שנה והורדה בדרגה. לדעת העותרים – הוריהם של החיילים שמרי שפרן, אליעזר שילה, אריה כהן ועזרן ויכסלבאום – החלטת בית הדין הצבאי הקלה במידה קיצונית בענשם של הנאשמים. לדעתם, החלטתם של ראש אכ"א התובע הצבאי הראשי שאין מקום להגיש ערעור, פסולה ומצדיקה את התערבותו של בית המשפט העליון, כדי שיחייב אותם להפעיל את סמכותם להגשת ערעור על העונש.

המשפחות ביקשו שהקצינים שהורשעו בבית המשפט הצבאי יוחזרו לחלוטין מכל תפקיד פיקודי. זאת לאחר שבית־הדין הצבאי קבע, כי התרשלותם היא שגרמה לאסון בו נהרגו בניהם.

השופטים תאודור אור ויצחק זמיר כתבו בפסק הדין, כי יש להם ביקורת על פסק הדין של בית הדין הצבאי, ובעיקר על הסדר שנובע מפסק דין זה – כאילו ביחידות מהצרות, שבהן הסיכונים גבוהים יותר, אפשר לנקוט אמות מידה שונות.

"הנמקה זו (שענשם כבר יוקבע את ידי המפקדים) הינה פסולה באשר יש בה פגיעה בנורמה שצריכה להיות מושרשת בצה"ל, על פיה, במסגרת אימונים צריכים להתקיים ולהישמר כללי זהירות מתחייבים שאין להתפשר עליהם", אמרו השופטים.

אולם עם זאת קבעו השופטים, שאין בביקורת זו כדי להצדיק התערבות בשיקול דעתו של התובע הצבאי הראשי.

השופט אור ציין, כי יש לבג"ץ סמכות להתערב בשיקולי הפרקליטות ולהורות לה על הגשת ערעור במקרים מסוימים – אך יש לסייג סמכות זו רק לנסיבות קיצוניות. השופט אור הביע חשש, כי בהיענות לבקשת המשפחות "יפתח פתח כפתוח של אולם לעתירות אל בית משפט זה, על מנת שנחייב את היועץ המשפטי לממשלה או את התובע הצבאי להגיש ערעורים פליליים, במקום שלהערכתם אין להגישם".

לעומתם סבר השופט אליהו מצא, כי יש ממש בטענת העותרים "הגרדת העונש כנוסה לקולה כשמדובר ברשלנות חמורה שבעטיה אבדו חייהם של חמישה חיילים, היא בעליל בלשון המעטה". לכן הגיע השופט מצא למסקנה, כי "החלטת התובע הצבאי הראשי שלא להגיש ערעור היא החלטה בלתי סבירה בעליל, ובנסיבות המיוחדות של הפרשה ראוי להתערב בהחלטתו".

בג"ץ קיבל את טענת התובע הצבאי הראשי, כי יש להתחשב בקביעת גזר־הדין, בעינוי הדין שנגרם לנאשמים, עקב הזמן הרב שעבר עד שהוגש כתב האישום.

בתום הדיון אמר שלמה כהן, אביו של החייל אריה כהן ז"ל, כי בדעת המשפחות להגיש בקשה לדיון נוסף בהרכב של חמישה שופטים, שיסתמך על דעת המיעוט. כהן אמר: "נמשיך במאבק עד שהאמת תצא לאור ונוכיח שאין פה שום בעיה של בטחון המדינה ואין שום סוד מדינה, אלא זה דבר רגיל שטייחו אותו. לא ייתכן ששנתיים אחרי האסון אף אחד לא לקח את האחריות על עצמו".

המשטרה הפלסטינית החרימה עיתונים בעזה בלא הסבר זה היום השלישי

(ע"א.אנ.ס). – מפיצי עיתונים מסרו כי המשטרה הפלסטינית החרימה אתמול, זה היום השלישי ברציפות וללא הסבר רשמי, עיתונים יומיים מקומיים שנועדו להפצה בעזה. המשטרה החרימה את עותקי העיתונים ואת תעודות סוכני ההפצה מיד בהגיעם למחסום ארז ומסרה כי העיתונים "ישוחררו" מאוחר יותר, בהמשך היום.

המשטרה נהגה יום קודם לכן באותה צורה, והחרימה את עותקי העיתון הפלסטיני "אלקודס" והעיתון הישראלי בלשון האנגלית "ג'רוסלם פוסט", ואישרה את הפצתם רק כעבור שש שעות, גם ללא כל הסבר.

"מפקד המשטרה, ראזי אלג'באלי, "רוצה להתגרות בכל העולם", אמר העורך הראשי של העיתון "אלקודס" מאהר אלשייך, שהגדיר את הצעד כ"סמטמם", "לא פרסמנו שום דבר אלים ואנו מנסים להרגיע את הרוחות, אך ג'באלי רוצה להעביר את האווירה".

הקצינים המורשעים מאסון צאלים ב' לא ישאו תפקידים פיקודיים 3 שנים

מאת און לוי

סרן ק. וסגן א. לא ישאו בתפקידים פיקודיים שלוש שנים מהיום שבו אירע אסון צאלים ב'. כך קבע אתמול הרמטכ"ל, רב־אלוף אהוד ברק, עם סיום ההליכים המשפטיים בפרשה.

בהחלטתו ממש הרמטכ"ל את סמכותו הפיקודית וקבע, כי השניים לא ישאו בתפקידים פיקודיים בשנה הבאה. כוכוד המתין הרמטכ"ל לסיום ההליכים המשפטיים על מנת לשקול עמדתו בנדון והדבה על כך אף בסמרה לבג"ץ בתשובת רשויות צה"ל לעתירת המשפחות השכולות.

בהודעה שפרסם, הדגיש אלוף נמטר, כי רב אלוף ברק סבר בכל מהלך הטיפול המשפטי, שאין זה נכון ותקין לשקול נקיטת צעדים פיקודיים כלפי הקצינים כל עוד לא הסתיימו ההליכים המשפטיים וכך אף מסר בשעתו למשפחות השכולות. יש להדגיש, כי צעד זה של הרמטכ"ל הוא צעד משלים לעונש שנגזר על הקצינים בבית הדין הצבאי המיוחד.

סודן מתנה את השלום עם ישראל בחיסול הנשק הגרעיני

חרטום, (ע"א.אנ.ס.). – שר החוץ של סודן, חוסיין אבראסאלה, הודיעה את נרמול היחסים בין ארצו לישראל בחיסול הנשק להשמדה המונית שברשותה.

"סודן תומכת בכינון שלום צודק וכולל במזה"ת, המבוסס על ערובות, סדר נרמול היחסים עם ישראל", אמר אבראסאלה, בראיון בעיתון הממשלתי "אל־סודן אלחדית".

סאלה ציין, כי החשובה מבין הערובות הללו היא חיסול כלי הנשק להשמדה המונית שברשות ישראל. חיסול הנשק יאפשר שיתוף פעולה בין ערבים וישראל בתחומים שונים", הוסיף השר.

כמו כן הוא ציין את הצורך בחידוש הסולידריות הערבית, על מנת שיהיה אפשר לגבש עמדה ערבית אחידה בנוגע להתהליך השלום.

התיירת ה־2 מיליון הגיעה לארץ

מאת זאב פרי

ראש הממשלה, יצחק רבין, ושר התיירות, עוזי ברעם, קיבלו אתמול בשדה התעופה בן־גוריון את פניה של מריאן גריינבס מניו יורק, אשר היתה אתמול ל"תייר ה־2 מיליון" שהגיע לארץ מתחילת השנה.

שנת 1994 היא השנה הראשונה בתולדות המדינה שבה חצה מספר התיירים את קו 2 המיליון. ההערכה היא, כי עד סוף השנה יגיעו לארץ 2.1 מיליון תיירים – עלייה של כ־10 אחוזים בהשוואה לשנת 1993.

ראש הממשלה, יצחק רבין, אמר, כי הדיווח שהושג השנה בתחום התיירות יתרום ללא ספק לכלכלת המדינה ויעודד תיירים נוספים להגיע לארץ.

שר התיירות, עוזי ברעם, אמר, כי לישראל יש פוטנציאל תיירותי גדול יותר מזה שממומש. השנה וכו' לולא פיגועי המחבלים והטבח בחברון היה מספר התיירים גדול יותר. יחד עם זאת ציין ברעם, כי תהליך השלום יוצר אווירה נוחה לעידוד התיירות ואמר, כי הוא מאמין שבשנה הבאה יגיעו לארץ כ־2.5 מיליון תיירים.

שבס: לא המלצתי לרבין לבצע סבב תיקים ולהדיח את שוחט ובן־אליעזר

לדבריו, בחוברת ההמלצות שכתב אמנם קבע כי חלק ממשרדי הממשלה אינם מתפקדים כהלכה אך בעניינים פרסונליים הוא מדבר עם רבין ביחידות; בעניין האשמות מבקרת המדינה אמר: זוהי העלאת דברים באוב

מאת מזמי בסוק

מנכ"ל משרד ראש הממשלה, שמעון שבס, הכחיש אתמול כי המליץ בפני ראש הממשלה, יצחק רבין, לבצע סבב תיקים בממשלה במטרה להדיח מתפקידם את שר האוצר, אברהם בייגה שוחט, ושר הביטחון, בנימין בן־אליעזר. עם זאת אישר שבס כי בחוברת ההמלצות שכתב לרבין קבע כי חלק ממשרדי הממשלה אינם מתפקדים כהלכה.

בשונה ממסע מרדי קצר באיחודה ניסה שבס להדוף את הטענה הרב שהצטבר נגדו בימים האחרונים בחיתות שונות, על האשמות החדשות נגדו של מבקרת המדינה, מרים בן־פורת, אמר מנכ"ל משרד ראש הממשלה כי מדובר ב"העלאת דברים באוב". את התשובות שלו הוא נתן בשני תצהירים לבג"ץ אחד לפני העלאת האשמות האחרונות ואחר אחרי, "וכיה המשפט הוא שיפסוק".

ביחס לטענות כי המליץ בפני רבין להדיח מתפקידם, באמצעות סבב תיקים, את שוחט ובן־אליעזר, אמר שבס, כי הוא מצטער על ששרים קפצו והגיבו על סמך פרסומים לא נכונים בעיתונות. בחוברת שהוא כתב לראש הממשלה, כפי שהוא עושה מדי שבועיים־שלושה בממוצע על אגף בקרה ומעקב במשרד, היתה התייחסות לדרך תפקודם של משרדי הממשלה השונים. "לא מתחתי ביקורת על שר האוצר ולא על שר הביטחון והשיכון כפרסונות, בשונאים. עסקתי בחוברת בחומר, בנושאים הקשורים לטיפול הממשלה כולה, לשוב ולדע". שבס אישר כי החוברת הפעם הכילה יותר "בשר" מאשר החוברות הקודמות. בכתיבת החוברת, הוא נעזר בממונים העובדים בממשלה, בממונים מהאקדמיה ובאחרים, כולל אנשים המתמנים בנושא הסקירה.

שבס הבטיח כי ימשיך בתפקידו כל עוד רבין נותן בו אמון. לדבריו, על נושאים אישיים מוכחים, כמו שרים שהם בטל על רבין או על מפלגת העבודה, הוא לא כותב בחוברות אלא אומר את הדברים לראש הממשלה בארבע עיניים.

שחל מציע לחון אסירים פליליים לפתור בעיית הצפיפות בבתי הכלא

מדובר בנידונים עד 5 שנים ואין הם מעורבים בעבירות סמים או אונס

מאת מיכל גרייבסקי

שר המשטרה, משה שחל, ממליץ לחון אסירים פליליים, שנכלאו בראשונה ונידונו עד חמש שנות מאסר, למעט אסירים, שנכלאו על עבירות אונס וסמים. כל זאת כדי לפתור את בעיית הצפיפות בבתי הכלא לטווח של שנה לפחות.

בתשובה על שאלתו של ח"כ דב שילנסקי בכנסת אמר אתמול השר שחל, כי "יותר מ־70 אחוזים מאוכלוסיית הנשים בכלא נוהתידרה צורכות סמים וכ־45 אחוזים מהן מוגדרות נרקומניות".

כיום שוהות בכלא נוה תירצה 181 אסירות, הגם פתיחתו של האגף החדש בינואר, יתווספו כ־60 מקומות כליאה חדשים, דבר שיאפשר לשפר את תנאי המדיה של האסירות ולנטות סוף סוף לטפל בבעיית הסמים בכלא.

מרו"ח שירות בתי הסוהר לשנת 93' עולה, כי 70% ממקרי הפשיעה בישראל קשורים במעורבות בסמים ומצב הצפיפות בבתי הכלא אינו מאפשר לשקם את האסירים. עוד עולה מהדו"ח, כי לאחר שהאסירים מסיימים לרצות תקופת מאסר אחת, הם חוזרים לכלא בגלל עבירות נוספות, הקשורות במימון צריכת הסמים.

יו"ר נעמת קוראת לרבין ופרס לתרום כספי פרס נובל להקמת מעון לילדים בישוב ערבי

מאת אביבה זלצמן

יו"ר נעמת, עו"ד עפרה פרידמן, קוראת לראש הממשלה, יצחק רבין, ולשר החוץ, שמעון פרס, לתרום את כספי פרס נובל לשלום לבניית מעון יום לילדים בישוב ערבי בישראל.

במכתב ששלחה לשניים כותבת עו"ד פרידמן, כי "בשל המחסור המתמשך בתקציבי חינוך ופיתוח המופנים למגזר הערבי אין כמעט כל תשתית לחינוך לגיל הרך בישובים הערביים".

עוד כותבת פרידמן, י "לערביי ישראל מיעוד תפקיד חשוב ביצירת האווירה אשר תביא בסופו של דבר לנורמליזציה ביחסינו עם שכנינו במזרח התיכון בכלל ועם העם הפלסטיני בפרט. מעון כזה, שייקרא "מעון השלום", יהווה אולי סגולית ראשונה בבנייתה של תשתית חינוכית לגיל הרך במגזר הערבי וישמש גרעין נוסף בבניין האמונה והדדיקים שאנו כה רוצים לספוד".

חוקר שב"כ: לא דיווחתי על תלונות סגן אדרי שגידפו אותו

(ע). חוקר שב"כ העיד אתמול במשפטו של סגן אורן אדרי, כי לא רשם ולא דיווח למפונים על תלונותיו של הנאשם, בשעה שנחקר, או על גידופים כלפיו מצד חוקרים אחרים.

בבית הדין של פיקוד מרכז ביום התחדש אתמול משפטו של סגן אורן אדרי, המואשם בהתאת נשק מרשות צה"ל, במסירת מידע והתנהגות שאינה הולמת.

בדיון, בראשותו של נשיא בית הדין של פיקוד מרכז, אלוף משנה מרדכי פלר, העידו שני חוקרי שב"כ, שחקרו את סגן אורן אדרי במהלך מעצרו בשלהי חודש ספטמבר '94.

חוקרי השב"כ, שסגנו שלומי וגבי העידו, כאשר פרגוד שחור וחצץ בין המתדיינים לבין הקהל, כדי למנוע כל אפשרות לזיהוי העדים.

"שלומי", חוקר בכיר בשב"כ סגן בבית הדין, כי עוד בחקירתו הראשונה לפניו סגן אורן אדרי על שחוקרים אחרים גידפו והעליבו אותו והוסיף: "לא האמנתי שזה נכון", אמר. הוא ציין, כי לא הודיע על תלונתו של הנחקר אדרי לממונים ואף לא רשם זאת, כמתחייב בדין־וחשבון, שממלאים במהלך החקירה. "אני לא מלאך ולא אלוהים. אני רק בן אדם ואני לא מחוסן מטעויות", טען. הוא הוסיף: "אורן צריך לזכור שזוא נחקר ומטבעם, נחקרים נהגים לשקר".

סניגורו של אדרי, עו"ד ציון אמיר, טען כי חוקר השב"כ לא רשם את תלונתו של אדרי, משום שרצה להטעות את בית הדין ולשבש את הליך החקירה. "לא יתכן שתלונה חמורה כזאת של קצין בצה"ל לא זוכה לתיעוד", הדגיש הפרקליט.

"הוא לא התלונן, שהתעללו בו או עינו אותו, אלא שהעליבו אותו וקיללו", הטיב שלומי איש השב"כ. הוא דחה תלונות נוספות שהשמיע בארכות של אדרי באשר להתנהגותם של חוקרי השב"כ במהלך החקירה.

שיתוף פעולה בהשתלות כבד בין ישראל לצרפת

(ע). ישראל וצרפת חתמו אתמול בפריס על הסכם שיתוף פעולה בתחום השתלות הכבד. הסכם כללי בעניין זה נחתם כבר לפני שנתיים בין שרי הבריאות של ישראל וצרפת.

הטיפול בחולים ישראליים בצרפת יתחיל במקרה של חלקת כבד חריפה ובמקרה של אי ספיקה ראשונית של שתל כבד שבוצע בישראל. ההסכם יכלול גם חילופי מומחים ומידע, מחקר, פעולות הסברה והגברת המודעות הציבורית. ההסכם מהווה פריצת דרך בתחום השתלות איברים.

על ההסכם חתמו שרת הבריאות של צרפת, סיטון וייל, ושר הבריאות הישראלי אפרים סנה.

בישראל ממתינים כ־70 חולים להשתלה כזו. כשייכנס חוק ביטוח בריאות ממלכתי לתוקף, ייהנו קופות החולים למבטחיהן טיפול רפואי מחו"ל, אם הטיפול אינו מבוצע בישראל ולמבוטח צפויה סכנת חיים.

פרס יזמין את האפיפיור לביקור בישראל

(ע"א.אנ.ס). – שר החוץ, שמעון פרס, יזמין שוב את האפיפיור יוחנן פאולוס לבקר בישראל, כאשר ייפגש עמו מחר לשיחה פרטית. על כך מסר פרס בראיון ששודר אתמול בערוץ טלוויזיה קתולי.

הוא מסר כי האפיפיור אמר לו פעם משהו "מרגש מאוד": "היתה לי תאונה, הייתי חולה, הייתי קרבן של פיגוע. אלוהים רצה כי אחיה עוד כמה שנים כדי שאוכל באמת הימים לעלות לרגל לארץ הקודש". פרס הוסיף: "מחר אגיד לה אנו ממתינים לך בארץ הקודש".

פרס הגיע אתמול אחר הצהרים לרומא לביקור של יומיים והודיע כי ישוחח עם האפיפיור על תהליך השלום. להלן אמר כי הוא בטוח שהאפיפיור והוותיקן יכולים למלא תפקיד "חשוב מאוד בתהליך השלום על ידי מאמצים לשים קץ לכל צורה של שנאה הקיימת עדיין בין שלוש הדתות".

באשר לשאלת ירושלים, שבוודאי תועלה בפגישה היום, נקט פרס נימה תקיפה מאוד. בין היתר אמר כי יש להכריל בין העיר המדינית, בירתה של ישראל ועיר הקודש.

פרס כבר נפגש באוקטובר 1992 עם יוחנן פאולוס.

14 ימי מאסר נגזרו על שני חברי "חי וקיים" שסירבו לשירות מילואים

(ע). סרן מוטי קרפל ורס"ד חיים נתיב, שני אנשי תנועת "חי וקיים" שסירבו לשרת במילואים, נידונו אתמול ל־14 ימי מאסר בפועל.

השניים, תושבי בת עין שבגוש עציון, טענו במשפטם כי אינם מוכנים לשרת במילואים מכיוון שלדעתם צה"ל הפך למכשיר בידיה של "ממשלה בוגדנית", כדי לבצע את הסכם אוסלו, שלטענתם המדינה, מרים בן־פורת, אמר מנכ"ל משרד ראש הממשלה כי מדובר ב"העלאת דברים באוב". את התשובות שלו הוא נתן בשני תצהירים לבג"ץ אחד לפני העלאת האשמות האחרונות ואחר אחרי, "וכיה המשפט הוא שיפסוק".

ביחס לטענות כי המליץ בפני רבין להדיח מתפקידם, באמצעות סבב תיקים, את שוחט ובן־אליעזר, אמר שבס, כי הוא מצטער על ששרים קפצו והגיבו על סמך פרסומים לא נכונים בעיתונות. בחוברת שהוא כתב לראש הממשלה, כפי שהוא עושה מדי שבועיים־שלושה בממוצע על אגף בקרה ומעקב במשרד, היתה התייחסות לדרך תפקודם של משרדי הממשלה השונים. "לא מתחתי ביקורת על שר האוצר ולא על שר הביטחון והשיכון כפרסונות, בשונאים. עסקתי בחוברת בחומר, בנושאים הקשורים לטיפול הממשלה כולה, לשוב ולדע". שבס אישר כי החוברת הפעם הכילה יותר "בשר" מאשר החוברות הקודמות. בכתיבת החוברת, הוא נעזר בממונים העובדים בממשלה, בממונים מהאקדמיה ובאחרים, כולל אנשים המתמנים בנושא הסקירה.

שבס הבטיח כי ימשיך בתפקידו כל עוד רבין נותן בו אמון. לדבריו, על נושאים אישיים מוכחים, כמו שרים שהם בטל על רבין או על מפלגת העבודה, הוא לא כותב בחוברות אלא אומר את הדברים לראש הממשלה בארבע עיניים.

משמעותו "הקמת מדינת אויב בשטחי ארץ ישראל".

משפטם של השניים נדחה ביממה, לאחר שהיה אמור להתקיים כבר שלשום.

תנועת "חי וקיים" נוסדה לפני כשנתיים על ידי יהודה עציון, מפעילי המחתרת היהודית לשעבר. התנועה דוגלת בהשמת מלכות ישראל, כיצונה מחדש של הסנהדרין, חידוש הנבואה ובנית בית המקדש. בין היתר, פידסמה התנועה נוסח חדש של מגילת העצמאות, המבטא את עקרונות מדינת ישראל העתידה, על פי תפישות התנועה.

ההחלטה העקרונית על סידוב לשרת במילואים התקבלה על ידי התנועה כבר לפני כחודשיים. עם זאת, אמר סרן מיל. קרפל, החלטה זו אינה מחייבת במישור התנועתי והרבר נתון לשיקול דעתו ולמצפונו של כל אחד מחברים.

לפני מספר שבועות הועמדו לדין שלושה מחברי התנועה, בהם גם חיים נתיב, באשמת הסתגנות לשמח צבאי סגור. השלושה כפרו בסמכות בית המשפט לגזור את דינם, מאחר וטענו כי אינם מכירים עוד במוסדות מדינת ישראל, שתפקידם לשרת, כאמור, את "הממשלה הבוגדנית".

גם הפעם כפרו שני הנשפטים בסמכות השופט הצבאי לגזור את דינם.

לחמי "עורבי" של הבנתנים למרד השבוע על האיומים לקראת יום האיומים הבינלאומי שיחול היום (צילום: דויצ)

1:55 מנהלת מחל

חשש לחיי הילד בן ה־7 שנפגע משאיפת גז מתנור חימום בי"ם

מאת אורי שרון

ביחידה לטיפול נמרץ ילדים בבית החולים רמב"ם בחיפה מאושפז במצב קשה מאוד הילד דוד אשוש בן השבע, שנפגע משאיפת גז בשריפה שלשום בירושלים, ונשקפת סכנה לחייו. כשהלקת הילדים ברמב"ם מאושפז אחיינו, אור כהן בן ה־10 חרשים במצב קל.

לדברי ד"ר גדי בר־יוסף, מנהל היחידה לטיפול נמרץ ילדים ברמב"ם, הילד דוד גלקה תחילה לבית החולים הדסה עין כרם בירושלים, לאחר שלקה בדום לב וצוות של מד"א ביצע בו החייאה.

הוא הוסס ב־2 אחר חצות יחד עם אחיינו במסוק לבית החולים רמב"ם, ומאז הוא מונשם ומקבל תרופות לשמירה על לחץ דם תקין. כשל מצבו הכלתי יציב והסכנה המיידית לחייו, קבעו הרופאים שטיפול בחלון לא יכול לסייע לו באותו שלב.

התינוק אור טופל בחלון והוכנס לאוהל חמצן. מהנהלת בית החולים נמסר שהיום אור מוד הוא ישוחרר.

איך לטפל בנפגעי הרעלת גז

(עמ.) מד"א פירסם אתמול, בעקבות האירוע בירושלים, הנחיות לטיפול בנפגעים שהורעלו מגז רעיל שנפלט מתנור חימום.

דובר מד"א אמר, כי השימוש הרב בתנורי רלץ, גז וחומרי בעירה אחרים מעלה את סיכון הינפגעות מהרעלת גז רעיל. CO עד תחמצת הפחמן. גז זה הנפלט מתנורי חימום גורם להרעלה ולסכנת חמותה יותר מכל חומר בעירה רעיל אחר. סכנת ההרעלה גדולה במיוחד כאשר התנור מופעל בחדר סגור.

לא קיימים סימנים מוקדמים לפגיעה מהרעלת גז הנפלט מתנור חימום, מכיוון שהגז חסר צבע, ריח וטעם. האבחון יסתמך על סימנים כמו כאבי ראש, סחרחורת, בחילה, הקאה, תחושת בלבול וחשש ועידפול.

במקרה של פגיעה יש לעשות את הדברים הבאים: אחרור מהיר של החדר בו נמצא הנפגע, והצאת הנפגע במהירות האפשרית מהחדר, הזעקת מד"א (טל' 101), עד להגעת צוותי מד"א יש להניע את הנפגע, משום שבמצב של אי־שקט עולה צריכת החמצן בדקות והנוק מההרעלה גדל.

כאשר הנפגע מחוסר הכרה ואינו נושם, יש לבצע עד בא צוותי מד"א פעולות החייאה, הכללות הנשמה ועיסויים.

תקרה התמוטטה באתר בנייה באשקלון – שישה פועלים מבולגרה נפצעו קל

מאת רוני ברזילי

שישה פועלים זרים מבולגריה נפצעו אתמול קל עד בינוני באתר בין בעת שתקרה שנבנתה בבנין של שלוש קומות התמוטטה.

כחצות הצלה ובהם יחידת החילוץ של הג"א בלווי כלבים וציוד מכני כבד, כיבוי אש, מד"א ונידות נט"ן, ומשטרה הוקפו למקום ופינו את פצועים שנלכדו בין הריסות.

המשטרה ומהנדסי משרד העבודה פתחו בחקירה לבדיקת נסיבות התמוטטות התקרה. אתמול סמוך לשעה 5.20 אחר הצהרים עסקו כמה פועלים ביציקה של התקרה בקומה השלישית בבנין מגורים שבנים האזים ישראל בסיסי באשקלון.

לפתע מסיבה לא ברורה התמוטטה התקרה וכל ששת הפועלים שהיו עליה נפלו ונלכדו בין הריסות. למקום הוקפו כחצות הצלה רבים והם הוזלו כפינוי הנפגעים. רק מציקתו של אחד הפועלים הוגדרה בינונית. כל הנפגעים הועברו באמבולנסים לבית החולים ברזילי.

בבית החולים הופעל מערך חירום לאחר שבדיקות ראשונות עלה חשד, כי מתחת להריסות נמצאים יותר מ־40 פועלים. מפקד שירות הכבאות של אזור אשקלון הפס"ד משנה ישראל לאנו מסר, כי לזירת האסון הוקצה מכונית חילוץ עם מכשור מיוחד לפינוי נפגעים מהריסות מתחנות אשדוד ואשקלון.

תוך כדי פעולות החילוץ באו למקום גם אנשי יחידת החילוץ המיוחדת של צה"ל לפינוי נפגעים מהריסות והחלו לבדוק אם יש נפגעים נוספים מתחת להריסות. באתר הבנייה התגודדו עשרות פועלים מבולגריה, חבריהם של הלכודים. הם נראו המומים ומודאגים.

מהנדס מטעם משרד העבודה שהגיע למקום פתח בחקירת נסיבות התמוטטות שאותה הגדירו אתמול גם הנוכחים.

רשות השיפוט ביטלה החלטת רם בעניין הבחירות בוועדי הפועלים הערביים

מאת אפרים דורי

רשות השיפוט הארצית של ההסתדרות קבעה אתמול, כי החלטת בית נבחרי ההסתדרות בעניין תוכנית הבחירות בוועדי הפועלים הערביים ושינוי תקנון מועצות הפועלים הינן נטולות תוקף והכריזה עליהן כבטלות.

"אין להעלות על הדעת שנושא רב משמעות כמו שינוי תקנון יבוא לדיון במסגרת סעיף שונות", קבעו שלושת שופטי רשות השיפוט, אליהו נאוי (יו"ר), אמנון ברמגן ויקטור שוחרבי, בעקבות שתי עתירות שהגישו סיעת העבודה בהסתדרות וד"ר האגף לארגון ומועצות הפועלים, פיני שומר.

בעבודה הביעו אמש קורת רוח מהחלטת רשות השיפוט בהסתדרות "שביטלה את ניסיונם של ח"כ רן כהן וסיעת רם לשנות במחסף אני תקנות מועצות הפועלים ולמנוע בכך את החלטת יו"ר האגף לארגון, פיני שומר, להפוך את ועדי הפועלים הערביים למועצות פועלים ממונות לקראת קיום בחירות".

דובר מפלגת העבודה, יורם דורי, אמר, כי "פסיקת רשות השיפוט הבהירה לח"כ רן כהן ולסיעת רם כי כללי הדמוקרטיה הבסיסיים חלים גם על ההסתדרות. סיעת רם צריכה להבין כי השימוש של מניפולציות פוליטיות ותרגילים עסקניים עבורה מן העולם ועליה לפעול עליי הדוקה".

יו"ר סיעת העבודה בהסתדרות, חיים הכרמלי, אמר אמש, כי "אני מקווה שאנשי רם יכבדו את החלטת רשות השיפוט כלשונה. לא נסכול ניסיונות נוספים של רם לחדירת הבחירות בוועדי הפועלים".

פיני שומר הביע שביעות רצון מהחלטת רשות השיפוט ואמר, כי "החלטה נתנה משנה תוקף להחלטתי להפוך את ועדי הפועלים הערביים למועצות ממונות ולאפשר את קיומן של בחירות דמוקרטיות בכל ועדי הפועלים, כנדרש בתקנון".

דובדת ההסתדרות, רחל בלושטיין, אמרה, כי "רשות השיפוט קבעה שכל מוסדות ההסתדרות ומפעליה נתונים לפיקוחו ומרותו של בית הנבחרים. כן קבעה הרשות, כי בית הנבחרים הוא הגוף המוסמך להחליט על הקמת מועצות פועלים או ועדי פועלים מקומי".

דברים דומים אמר יו"ר בית נבחרי ההסתדרות, ח"כ רן כהן. "החלטת הרשות מחזקת את גישת ההסתדרות ומעניקה לבית הנבחרים את הסמכות העליונה, כמו בכל מנגנון דמוקרטי כאלו המכיר בחשיבות הגוף המחוקק". ח"כ כהן הוסיף, כי הוא מצטער על כך שסיעת העבודה "עושה שימוש מיותר בסעיפי חוקה סבכים במטרה לעכב את קיום הבחירות הדמוקרטיות בישובים הערביים". הוא הודיע, כי בכוח ראשון הבא יועלה הנושא שוב בישיבת בית הנבחרים ותתקבל החלטה דומה להחלטה שהתקבלה בבית הנבחרים בדבר שינוי סעיף 8 בהתאם לפסיקת רשות השיפוט.

סימון הגבול בין ישראל לירדן ימשך 3 שבועות

רבת־עמון, (עיא.אפ.פ.).– קביעת הגבול בין ישראל לירדן תתחיל ב־6 בדצמבר ותימשך כשלושה שבועות. – כך מסר אתמול פקיד ירדני ברבת־עמון.

הפעולה תתבצע בידי שלושה צוותי מומחים מירדן וישראל, אמר הגנרל ותסין שורדום, ראש משלחת ירדן בתום השיחות במסגרת הוועדה המשותפת בעניני גבול ובישוון, שהתבצעה יומיים בעקבה.

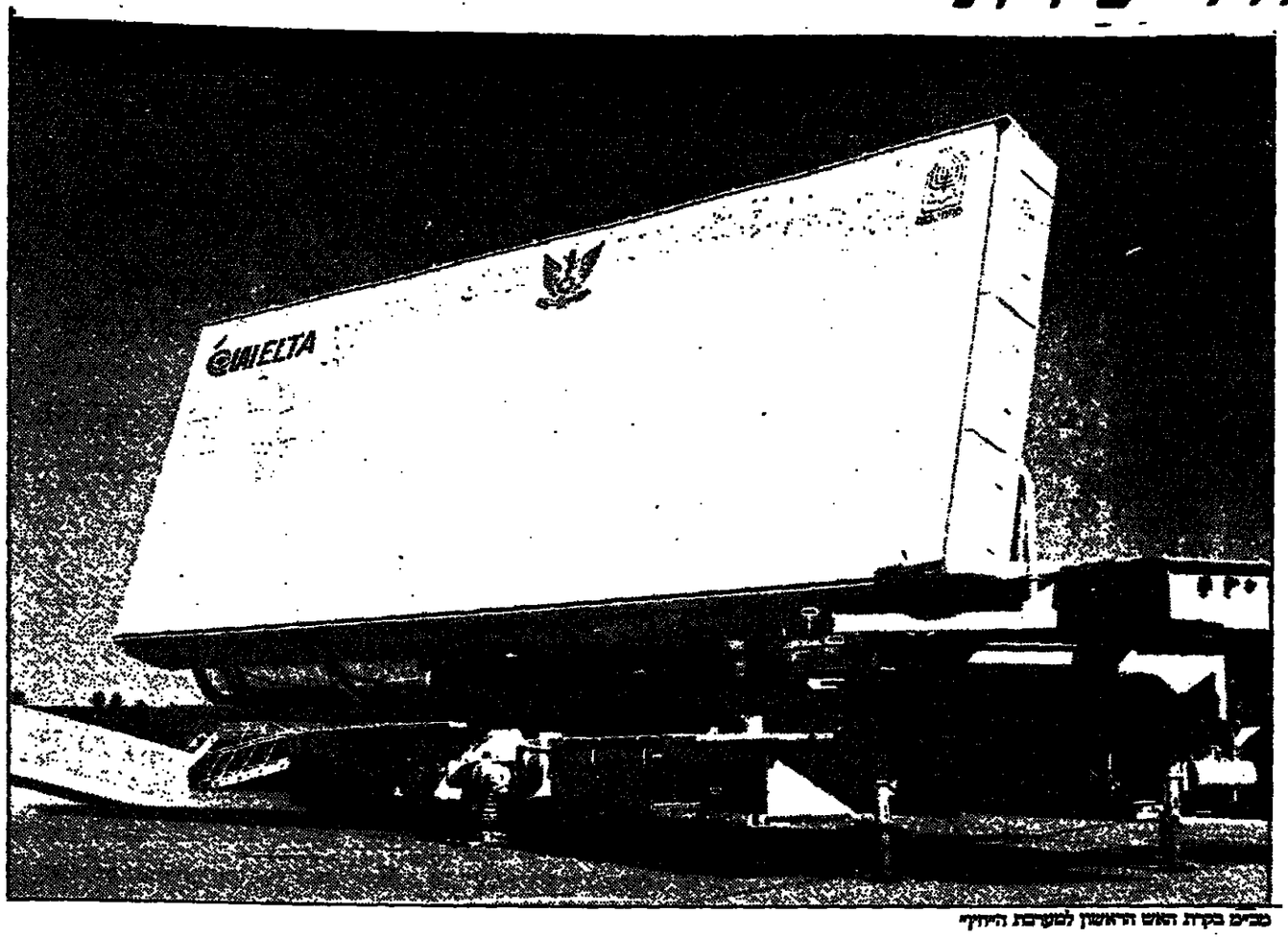

מכים בקרת האש הראשון למערכת הייחוד

ההסתדרות: ביטוח המנהלים אושר

פיני קבלו: ההטבות למקורבי רמון – שוד הקופה הציבורית לאור היום

מאת אפרים דורי

ההצעה להעניק ביטוח מנהלים לכמה עובדים בכירים ודשים בהסתדרות והטבות נוספות עוררה אתמול גל של תגובות מחאה. דובדת ההסתדרות, רחל בלושטיין, סמרה כי בניגוד למה שפורסם אתמול ב"דבר", הוקבלה הוחלטה על כך בוועדת המינהל של הוועד הפועל. חברים בוועדה מסרו כי ההצעה נדחתה בתיב קולות. כתב "דבר" ביקש אתמול מבלושטיין לקבל לידיו את רשימת ההטבות, רשימת הבכירים האמורים לקבל אותן וצילום של החלטת ועדת המינהל. אך עד סגירת הגליון, סרב התקבלו.

יו"ר חבר מזכירי מועצות הפועלים, פיני קבלו, אמר אמש כי "חברי המזכירות ואני מזועזעים מגודלה של אטימות הלב הריחוק שמגלה רמון כלפי ציבור העובדים. איך הוא מעז, בימים בהם הוא מפטר מאות רבות של עובדי ההסתדרות, להוריד שכר לעובדים בשטח ובה בעת פועל להעניק הטבות למקורביו".

עוד הוקף קבלו את ראשי ההסתדרות כי לדבריו "הם ישנים במגדל השן ההסתדרותי ברחוב ארלוזורוב, נוסעים במכונית ודשות עם נהג ופלאפון מדומים ומנהרים מעם". עוד הודיע קבלו ליו"ר חיים רמון כי "עד אשר יבטלו כל ההטבות שהוא חודש למקורבו, בנוסף לחודים הארשים והמשודים, לא יסכימו מזכירי מועצות הפועלים לשתף פעולה בשום תוכנית קיצוצים או הודות שכר לאנשי הנשה כדי לממן את המשכורות המנשמות של אנשי המנגנון המנופח שבקומה הקמישית".

גם אחד מראשי הרשימה המשותפת היוזדות־ערבית בבית נבחרי ההסתדרות, ג'יאהר עקל, פנה אתמול בשאילתא אל ראשי ההסתדרות. עקל דורש לדעת למה הוחלט על מתן ההטבות, כמה עובדים מחזים אישים נקלטו בחודש הפעל ואם מדיניות ההסתדרות היא לעודד העסקת עובדים בחוזים אישיים, בבית או בכל מקום עבודה אחר.

הסתיימה הרכבתו של מכ"ם בקרת האש למערכת טיל החץ

מאת און לוי

הסתיימה הרכבתו של מכ"ם בקרת האש הראשון למערכת טיל החץ. המכ"ם נועד להבחין בטילי קרקע־קרקע, הנודים אל שטח מדינת ישראל ולכוון אליהם את טילי החץ כדי להשמידם באויר.

טקס חשיפת המכ"ם החדש התקיים אתמול במפעל אלת"א של התעשיה האוויריות. המכ"ם הוא פרי תיכנון ויצור של אלת"א ומהווה מתקן הגדול והמשוכלל ביותר שפותח עד כה בישראל.

למכ"ם החדש יכולות יוצרניות, הנשענות על סכמלות־יו ישראלית וניסיון מבצעי שנצבר בארץ. מימון פרויקט המכ"ם והא מולו של משרד הביטחון באמצעות מינהל פיתוח אמצעי לחימה ותשתית טכנולוגית הביקוח מינהלת תוכנית חומה, המופקדת על כלל פעולות הפיתוח והייצור של מערכת ההגנה הישראלית בפני טילים.

דובר משרד הביטחון מסר אתמול, כי לאחר שהמכ"ם יעבור סדרה מקיפה של בדיקות הוא ישולב בהמשך ניסויי המיתוח של מערכת החץ.

נעצר הממונה לרישוי נשק במשרד הפנים בחשד שקיבל שוחד עבור מתן רשיונות

מאת אורי שרון

אבי אלימלך, הממונה על היחידה הארצית במשרד הפנים לפיקוח ולרישוי נשק, נעצר אתמול בחשד לקבלת שוחד וטובות הנאה בעבור מתן רשיון לנשיאת נשק. האיש נעצר בעקבות מידע שהגיע למשטרת מרחב חיפה, לפיו חשבים ערבים שלא עמדו בקריטריונים לקבלת רשיון לנשיאת נשק נראו עם אפרחים ברשיון.

בעקבות המידע נעצרו כמה מחשבי מגזר הארץ, ואלה הודו בחקירתם כי נתנו מתנות הנאה לאלימלך ובתמורה קיבלו רשיון לנשיאת נשק. בין החשודים גם יהודים. המשטרה משערת שמחזר בעשרות מקרים שבהם קיבל אלימלך מתנות הנאה חומריות.

החקירה נמשכה חצי שנה. באופן מסוי, וכשנאספו ראיות לכאורה הוחלטו החשודים לעבור לחקירה גלויה.

עולה חדשה נפצעה קשה כשקפצה ממכונית נוסעת

(ע).– סטיאנה נוסין בת 30 מבאר־שבע, עולה חדשה מחבר המרינות, נפצעה אתמול קשה כשקפצה מרכב מחדי שהסיע אותה מעשר לבאר־שבע, נהג המכונית שוכב לחקירה.

סטיאנה נוסין הוסעה אתמול ברכב של חברת "שמירה וניקיון" במהלך הנסיעה היא קפצה מתוך המכונית ונפצעה קשה מהנפילה על הכביש. היא הועברה למרכז הרפואי סורוקה שם אובחנה אצלה פציעה חמורה בראש.

נהג המכונית שהסיע אותה אמר, כי הוא קיבל הוראות לסטיאנה נוסין מקום שבו הוצע לה לעבוד בעבודות ניקיון. הנהג טען שבמקום הנסיעה ישבה האישה בחלק האחורי של הרכב ולפתע פתחה את הדלת וקפצה ללא כל סיבה מרכב הנוסע.

חוקרי משטרת באר־שבע בודקים את גירסת הנהג.

חשוד בהתעללות בבנה של חברתו בן השנתיים

מאת אורי שרון

אב לשבעה ילדים בן 30 מחיפה, החשוד בהתעללות במעט בן שנתיים, בנה של חברתו, הבריחה הבלה בטיפ, נעצר אתמול לשבעה ימים בבית משפט השלום בחיפה.

בציגת המשטרה, רס"מ אשרה ברהרוש, טענה, כי החשוד חבל בפעוט והא נוקק לטיפול רפואי.

החשוד טען, כי "התינוק הוא כמו הבן שלי, ואם הוא עושה טעות אני נותן לו מכות בשבט. זהו מעשה חינוכי".

במקרה אחר ואוך בשבעה מעצרים מעצרו של אב לשישה ילדים בין 37 החשוד בתקיפת בנו של ה־15 ובתקיפת אשתו שניסתה להתערב.

בציגת המשטרה, רס"מ אשרה ברהרוש, אמרה, כי החשוד מנבל מעבודתו ונהג להכות את ילדיו.

"היה ויכוח ביני לבין בני ובגלל הכוחי שלי והלקתי ונפלתי על אשתי", טען החשוד בבית המשפט.

המחזור הגדול ביותר

התגייסו 20 גרעיני נח"ל – 850 חיילים

מאת און לוי

20 גרעיני נח"ל התגייסו אתמול לצה"ל. זהו מחזור הגיוס הגדול ביותר לנח"ל בשנים האחרונות. גורמים בכירים בנח"ל אמרו, כי "הגלות הגיוס האחרון מעודדת ומוכיחה שיש עדיין משהו לחיל השוב זה".

משרד הביטחון משלים בימים אלה תוכנית להגדלת מספר הגרעינים ומספר המתגייסים לנח"ל, כדי לחזק את ההתיישבות. אתמול התגייסו מחזור ודש לנח"ל, הכולה כ־850 חיילים וחיילות החברים ב־20 גרעיני נח"ל ומיועדים ל־20 יישובים, ומלוגה נוספת של בני משק לפיקוד – המיועדים כולם לחטיבת הנח"ל.

הגרעינים שהתגייסו אתמול עברו תקופת הכשרה ומתנות הכנה לפני הגיוס.

10 נערות ליווי מחבר המדינות נעצרו בפשיטות על שני מכונים בחיפה

מאת אורי שרון

בלשי משטרת חיפה פשטו שלשום בערב על שני מכוני ליווי בעיר ועצרו עשר נערות ליווי מחבר המדינות, שעל־פי החשד הוכאו במיוחד לישראל כדי לעסוק בזנות, ובעירה ישראלית החשודה בניהול אזר המכונים.

ראש צוות הזקיקה המיוחד, רס"ב יעקב מגרלשוילי, מסר, כי הפשיטות נערכו בעקבות תלונות שבכים על תגובה עדה של גברים למכונים ששוכנים ברחוב שמריהו לוין וברחוב שפיראא בשכונת הדר הכרמל. במכון ברחוב שמריהו לוין נעצרו שבע נערות ליווי מחבר המדינות וישראלית החשודה בניהול בית בושת במסווה של משרד קישור לנערות ליווי, ובמכון ברחוב שפיראא נעצרו שלוש נערות ליווי. עשר נערות הליווי חשודות בשהייה בלתי־חוקית בישראל ובמתן שירותי מין. אחת מהן חשודה גם בהחזקת תעודת הזהות ישראלית מזויפת ואחרת חשודה בכניסה לישראל באמצעות דרכון רוסי מזויף.

החשודות יוכאו היום בפני שופט שלום להארכת מעצרן ובדעת המשטרה לפעול בתיאום עם משרד הפנים לגירושן מהארץ.

השופט תגיד שילוני הארין אתמול ב־14 יום את מעצרה אביטה אברמובצ'וטה, פרוצה מחבר המדינות בת 21, החשודה בשהייה בלתי חוקית בישראל ובהתחזות לאדם אחר.

הבעירה, שהביטה עצמה בשם אינגה סנגקסטה, נעצרה ביום שישי שעבר במכון ליווי בחיפה כחשודה בזיוף תעודת זהות. היא שוחררה בערבות והתחייבה להתייצב במשטרה שלוש פעמים בשבוע ולצאת מישראל בתוך שבועיים. משהתייצבה אתמול במשטרה ללא ודכנה הבדרה זהותה האמיתית. לשוטרים סיפרה שהיא תיירת מליטא שעובדת כאן בזנות.

השופט הורה למשטרה להחזיר את הליכי גירושה מהארץ בתקופת מעצרה.

משלחת ערביי ישראל תבקר מחר בקטאר

מאת מוחמד חג'יליה

משלחת מערביי ישראל נוסעת מחר לקטאר שבמפרץ הערבי כאורחת משרד החוץ. זוהי המשלחת הערבית הישראלית הראשונה המבקרת במדינות המפרץ על פי הזמנה רשמית. במשלחת ראשי מועצות, אנשי ציבור, אנשי עסקים, אקדמאים ועיתונאים.

המשלחת הוזמנה על ידי שר החוץ של קטאר שנפגש בוועידת קופנהגן הכלכלית עם דובר ועדת המעקב הערבית העליונה, ראש מועצת משהד, חוסיין סוליימאן. השניים שמרו על קשר והשבוע הגיעה הזמנה רשמית באמצעות הפקס. המשלחת תיסע דרך ירדן ושם, בשדה־דות קטאר בעמאן, תעבור לתבריה ויהה ואישור כניסה לקטאר. המשלחת תסוס משדה התעופה בעמאן.

10 חשודים בסחר בסמים נעצרו באור־עקיבא

מאת אורי שרון

יחידת המודיעין והחילוש בתחנת המשטרה החדשה באור־עקיבא עצרה בשבוע הראשון לפעילותה עשרה מחשבי הישוב החשודים בסחר בסמים.

הבלשים, ובראשם רכז המודיעין, רס"ד אלי אלוש, ביצעו בשבוע זה שלוש פשיטות על בתי החשודים. שלושה מהם, חשבי שכונת קנדי, נעצרו בחשד שהחזיקו 10 גרם מריחואנה. סחר סמים, שהיה יעד משטרתי, נעצר כשברשותו תשע מנות הרואין במשקל של כחמישה גרמים.

מנהיגי התנועה האיזרחה ביחתר בארץ, שתקל על הבחינה לירושלים מרחוק, נפרצה אתמול במעמד שר הביטחון והשיכון, בנימין (פואד) בן־אליעזר, שילה גל, ראש המועצה האזורית גוש עציון, מנביל מעיא ומחנים המחוז (צילום: ישראל חדיר)

גזבר עיריית באר־שבע דוד רובין התפטר מתפקידו חודש וחצי בלבד לאחר מינויו

הרקע להתפטרות: מינוי חשב מלווה לעירייה עקב מצבה הכספי הקשה שהצר את צעדיו: רובין הוא הגזבר הרביעי של העירייה הפורש מתפקידו בשנים האחרונות

מאת אפיד רחובבים

גזבר עיריית באר־שבע, דוד רובין, התפטר השבוע מתפקידו, חודש וחצי בלבד לאחר מינויו. התפטרותו תיכנס לתוקף ב־1 בדצמבר.

רובין הוא הגזבר הרביעי הפורש מהעירייה בשנים האחרונות. קדם לו מאיר בלבן, אביב כהן ואריה אונציג, שהתפטר בחודש אוגוסט השנה. בחודש ספטמבר מינה משרד הפנים את רואה החשבון שלמה קרמר כחשב־מלווה לעיריית באר־שבע, על רקע מצבה הכספי הקשה. הגירעון של העירייה נאמד ביותר מ־400 מיליון שקל. על־פי הוראות משרד הפנים, טעונה כל פעולה כספית של העירייה טעונה את אישורו וחתימתו של החשב המלווה.

העבודה תחת פיקוחו של החשב המלווה הצרה מאוד את צעדיו של רובין ולכן החליט להתפטר.

"העבודה במחיצתו של החשב המלווה רוקנה את תפקידי מכל תוכן. הוא ניסה לבנות מערכת מקבילה לניהול המערך הכספי, שכללה צוות גדול של עובדים. נכון שכמצבה הכספי של העירייה יש צורך בבעלים ודאסטים, אבל השאלה היא כיצד אני כגזבר משתלב מתוך המערכת הזאת. כמקצוען בתחום הזה, זה לא התאים לי", הסביר רובין את נסיבות התפטרותו.

בעיריית באר־שבע ציינו, כי הגזבר המתפטר נקלע עם כניסתו לתפקידו למצב שהקשה על תפקודו. נוסף על מינויו של החשב המלווה נוצרו חיכוכים בין עובדי הגזברות לרובין, שביקש להנהיג שיטות עבודה חדשות.

"נכון שפה ושם היו עימותים, משום שניסיתי לשנות דברים בצורה חדה מדי. כך, למשל, ביקשתי לעצור הוצאות שלא היו פרוסי מוניציפליות ולהפסיק הפסקת עובדים נוספים, אבל נתקלתי בהתנגדות ונוצרו עימותים", אמר רובין.

גורמים בעיריית באר־שבע אמרו, כי הופעלו על העירייה לחצים פוליטיים כדי למנות מועמדים אחרים לתפקיד. לדבריהם מנהל דוד אטיאס, הממונה על הכנסות העירייה, מסע שולנות למינוי לתפקיד הגזבר.

מנכ"ל העירייה, יוסי שלי, אמר, כי בין השמות המוזכרים לאיוש התפקיד נמנים רואה החשבון פנחס שכטר והגזבר הקודם של העירייה, אריה אונציג, שכיהנתיים פרש מהעירייה וקיבל את פיצויי הפרישה המגיעים לו.

נודע, כי רובין נענה להצעתו של ראש מועצת אופקים, מיכה הרמן, וישמש בתפקיד מנכ"ל־גזבר במועצה המקומית. במסגרת תפקידו הוא יעסוק בהקמת החברה הכלכלית בישוב ויכהן כמנכ"ל שלה בפועל.

האגודה לזכויות האזרח: שוטרים הפעילו אלימות בהפגנות בבר־אילן

איומי רצח על ראש סיעת מרצ במועצת עיריית ירושלים

מאת מיכל נרייבסקי ומתי"ם

האגודה לזכויות האזרח הפנתה למנהל מחלקת חקירות שוטרים במשרד המשפטים, עו"ד עדן שגרר, תלונות חריפות שהגיעו אליה על התנהגות שוטרים בעת ההפגנות בחוצב בר־אילן בירושלים. בין השאר נשלחה למחלקה לחקירת שוטרים תלונתה של אשה חרה, הטענת ששוטר הכה אותה במהלך ההפגנה.

בלומה שטרן, הנמצאת בחודש התשיעי לחריונה, סיפרה, כי שוטרים התנהגו כלפיה באלימות במהלך הפגנה שהתקיימה ב־19 בנובמבר. לדבריה היא ביקשה משוטר שהיכה את אחד ממשתתפי ההפגנה להוריד. בתגובה דחף אותה השוטר והיא נפלה. השוטר לא סרב לעזור לה לקום, אלא המשיך ללכת ותוך כדי כך דרך עליה. לדבריה היו לאירוע עדים רבים וביהיה פרסים של שוטר נוסף שהיה עד למעשה.

לאגודה לזכויות האזרח הגיעה תלונה נוספת מנער בן 17 שסיפר, כי בדרכו מבית הכנסת ראה שוטרים מכים נער בן 14 שהתעמת עם אחת המפגינות. לדבריו הוא ביקש מהשוטרים להפסיק להכות את הנער ובתגובה עצרו אותו ארבעה שוטרים בליווי מכות. הנער סרוע, כי לאחר שהכניס לניידת הוכה בידי שוטר יחידת סיור מיוחד.

לדבריו, כשהציאו אותו ואת העצור הנוסף שהיה עימו מהניידת אמר להם שוטר: "בוא איך זה לנסוע בשכח, נהיזתמי"

דובר משטרת מחוז ירושלים מסר בתגובה, כי לאור הפנייה של האגודה לזכויות האזרח למחלקת חקירות שוטרים במשרד המשפטים הוא מנוע מלהגיב.

גורמים בכירים במשטרת ירושלים אמרו, כי בשכמת האמורה התפרעו הורדים בחוצב בר־אילן ואף ניסו לחסום את הכביש בכוח ולשוטרים במקום לא היתה ברירה אלא להפעיל כוח כדי לשמתם ולהחזיר את הסדר על כנו.

ראש סיעת מרצ בעיריית ירושלים, ארנן יקותיאלי, קיבל אתמול בצוריים איומי רצח בשל פעילותו נגד מגירת רחוב בר־אילן לתנועת כלי רכב בשבתות וחגים.

יקותיאלי אמר, כי האלמוני שיצר עימו קשר טלפוני הודיעה כ"חזור בשאלה" וסיפר, כי יש לו קשרים בארגונים הורדים המנהלים את המאבק למען מגירת הרחוב. לדברי האלמוני, הוזלט בארגונים אלה לחוקף את יקותיאלי, להתעלל בו ואף לרצוח אותו אם לא יחזור בו ויפסיק את פעולתו נגד מגירת הרחוב. בהמשך השיחה הודיעה האלמוני כוונתו, ולא כ"חזור בשאלה".

יקותיאלי הגיש תלונה למשטרה.

ועדת החיפוש תגיש היום לאמנות לעם את מסקנותיה לגבי בחירת המנכ"ל

מאת אביבה זלצמן

הנהלת אמנות לעם תתכנס היום כדי לקבל את דו"ח ועדת החיפוש בנושא בחירת מנכ"ל אמנות לעם, במקומו של רני אלעד שפרש מתפקיד. לא ברור אם הנהלה תחליט כבר היום על מינוי מנכ"ל חדש לאמנות לעם.

יו"ר ועדת החיפוש, משה בר־יוזא, שהוא גם יו"ר המועצה הציבורית של אמנות לעם ומ"מ המנכ"ל, אמר, כי לאחר פרסום המכרז לתפקיד, כמתחייב מנוף ציבורי, הגישו 74 איש את מועמדותם. לאחר מיון ראשוני ראיינה הוועדה עשרות מועמדים. חברי הוועדה יציגו היום להנהלה את מסקנותיהם והשגותיהם על כמה מועמדים.

"אנחנו לא הוועדה שצריכה לבחור מנכ"ל, אלא לבחון מועמדים ולהגיש מסקנות. אנחנו נחזה דעתנו על כמה מועמדים, נציג את הו"ח והנהלה תקיים דיון. יתכן שהנהלה תחליט כבר היום לבחור את אחד המועמדים למנכ"ל, אולם ייתכן גם שהיא תבקש מהוועדה לחפש אנשים אחרים, שלא הגישו את מועמדותם במכרז. לפי שעה איננו בוחים להנהלה עם מועמד מוסכם והכל פתוח", מסר בר־יוזא.

המדינה: עבריין מין אלים ראוי לעונש חברתי בין כותלי הכלא

(עק). – "התובע הינו בעל עבר מעוזר סלידה והיחס הרע כביכול שהעניק לו, לטענתו, סוהרים, שוטרים ואסירים בבית הסוהר הינו היחס המקובל והנפוץ כלפי עבריין מין אלים ואין לו להלין על איש זולת עצמו. אנשים כמותו נושאים בעונש חברתי ואות קין המוטבע בהם מרחיק מהם את חיבתה של החברה".

כך טוענת המדינה בכתב הגנה נגד תביעתו של האמרגן משה יהלום, שהודיע בבית המשפט המחוזי בתל־אביב בשלושה מעשי אונס וכמעשה מגונה בכפייה ונידון לשבתיים חצי מאסר.

יהלום הגיש לבית המשפט תביעת נזק נגף בסך 1.665 מיליון שקל נגד המדינה בטענה שהיה נתון בכלא למסכת של השפלות, ריכוי ואליטות פיזית ומילולית מצדם של סגל הסוהרים והאסירים, ובעטיה הפך לבעל גבות נפשית בשיעור של 50 אחוז.

המדינה מכחישה בכתב הגנתה את טענותיו של יהלום וטוענת, כי אם אמנם אירעו מעשים אלה, הם היו עלולים להתרחש בכל מקום, גם בביתו של התובע או בכל מסגרת אחרת שבה היה נפגש עם אנשים, מאחר שביצע מעשים הנחשבים לבזויים אפילו בקודקס של הטולם התחתון.

המדינה מציינת, כי טענתו של יהלום, שלפיה סגל הסוהרים ופקידי בית הסוהר אינם מן העילית מבחינת הרכבם האנושי, הינה בגדר חוצפה ועוות מצח, במיוחד כשהיא באה בשמו של מי שהודיע בשלושה מעשי אונס וכמעשה מגונה והינו בעל עבר מעוזר סלידה.

ניסוי של תרופה חדשנית למניעת התקפי אסטמה בביה"ח ביקור חולים

(עש). – חולי אסטמה מוזמנים להשתתף בניסוי תרופה חדשנית למניעת אסטמה. המחקר מתבצע בידי ד"ר דוד שוסיזב במסגרת מרפאת הריאות של בית החולים ביקור חולים בירושלים.

התרופה, שפותחה במכון ויצמן למדע בידי קבוצה בראשותו של פרופ' יחזקאל כהן, מוכרת המאושרת לשימוש בישראל ובעולם. עד כה נתנו אותה לחולים שסבלו ממחלות אחרות. במחקרים קודמים שביצע ד"ר שוסיזב נמצא, כי במינונים נמוכים מאוד ניתן למנוע תופעות רבות, וכמו אסטמה אלרגית.

הניסוי שיתבצע בבית החולים יכלול שלוש פגישות. הפגישה הראשונה תימשך כשעה ותעקיש להסברים, לחתימה על הסכמה להשתתף במחקר ולביצוע תבחיני עור למציאת הגורם האלרגני שמביא להתקפי אסטמה. בפגישה השנייה ייבחן אלרגן בשאיפה ולאחר מכן תיערך בדיקה של תפקודי ריאה כל שעה במשך שבע שעות על מנת לקבל מדדים שונים. שבוע לאחר מכן ותתקיים הפגישה השלישית שבה תיבחן הדרוגה שבו ולפי התוצאות אפשר יהיה להשוות את יעילות התרופה במניעת התקפי אסטמה.

כל הבדיקות יבוצעו בהשגחה צוות רפואי מומחה וללא תשלום והתחייבות מצד הנבדק. זכותם של הנבדקים לפרוש בכל עת וללא הסברים בכל שלב של המחקר בלי שיתפגע זכותם לקבל טיפול רפואי במחלקה. בית החולים ישלם את הוצאות הנסיעה הסבירות בימי הבדיקה.

בנק לאומי לישראל בע"מ

וחברות־בנות שלו

תמצית מאזן מאוחד ליום 30 בספטמבר 1994
מותאם להשפעת האינפלציה לפי מדד ספטמבר 1994
(באלפי שקלים חדשים)

	30.9.94	30.9.93	31.12.93
	(בלתי מבוקר)	(בלתי מבוקר)	(מבוקר)
נכסים			
מזומנים וניירות ערך בבנקים	17,992,899	20,495,763	18,664,251
ניירות ערך	16,470,457	14,628,090	15,108,136
אשראי לציבור	52,706,424	48,856,088	50,769,676
אשראי לממשלה	8,234,944	10,642,026	9,776,661
השקעות בחברות־בנות ובחברות מסתמכות	626,989	543,297	603,378
בניינים וציוד	1,497,871	1,477,101	1,476,861
נכסים אחרים	1,285,930	1,478,086	1,181,799
סך כל הנכסים	98,715,434	97,300,451	97,584,262
התחייבויות והון			
פיקדונות הציבור	78,292,692	66,292,384	68,201,304
פיקדונות ממשלות	8,014,969	11,211,141	9,773,349
פיקדונות מתמסלות	6,305,773	6,211,280	4,314,389
אגרות חוב, שטרי התחייבות ושטרי הון	5,684,473	6,877,589	6,448,858
התחייבויות אחרות	1,365,982	1,404,153	1,436,602
סך כל ההתחייבויות	92,463,890	91,996,547	92,174,502
זכויות בעלי מניות המיעוט	338,956	295,298	294,007
הון עצמי	5,330,588	5,008,614	5,115,773
סך כל ההתחייבויות והון	98,115,434	97,300,451	97,584,282

התפלגות דוח מאוחד על השינויים בהון העצמי
לתקופות שנסתיימו ביום 30 בספטמבר 1994 (בלתי מבוקר)
מותאמים להשפעת האינפלציה לפי מדד ספטמבר 1994
(באלפי שקלים חדשים)

לשלושה חודשים שנסתיימו ביום 30 בספטמבר

	1993			1994		
	הון הקצאת הון	שונים	סך כל ההון העצמי	הון הקצאת הון	שונים	סך כל ההון העצמי
יתרה לתחילת התקופה	4,538,336	687,859	5,226,195	4,538,336	410,174	4,948,510
רווח נקי לתקופה	-	112,690	112,690	-	102,688	102,688
דיווידנד לתשלום	-	-	-	-	(64,383)	(64,383)
התאמות מתמשכות (*)	-	(14,776)	(14,776)	-	25,664	25,664
התאמות מתמשכות בין מקורות						
הרווח של השקעות בחברות־בנות אשראיות בח"ל	-	12,230	12,230	-	(7,410)	(7,410)
השקעה נטו המתייחס	-	(5,749)	(5,749)	-	3,545	3,545
יתרה לסוף התקופה	4,538,336	792,252 (**)	5,330,588	4,538,336	470,278 (**)	5,008,614

לשלושה חודשים שנסתיימו ביום 30 בספטמבר

	1993			1994		
	הון הקצאת הון	שונים	סך כל ההון העצמי	הון הקצאת הון	שונים	סך כל ההון העצמי
יתרה לתחילת התקופה	4,538,336	571,437	5,115,773	4,538,336	301,964	4,840,300
רווח נקי לתקופה	-	214,203	214,203	-	253,046	253,046
דיווידנד לתשלום	-	-	-	-	(64,383)	(64,383)
התאמות דיווידנד שהוצע בתום התקופה	-	-	-	-	-	-
התאמות מתמשכות (*)	-	3,293	3,293	-	(22,463)	(22,463)
התאמות מתמשכות בין מקורות	-	(13,014)	(13,014)	-		
הרווח של השקעות בחברות־בנות אשראיות בח"ל	-	15,724	15,724	-	4,057	4,057
השקעה נטו המתייחס	-	(7,391)	(7,391)	-	(1,943)	(1,943)
יתרה לסוף התקופה	4,538,336	792,252 (**)	5,330,588	4,538,336	470,278 (**)	5,008,614

(*) ההתאמות מתייחסות לחוות נכסים של חברות־בנות ושטרי הון.
(**) הנתונים לסוף התקופה הינם לאחר ניכוי יתרת ההתאמות מתמשכות המוצגות בחלק הון של חברות בנות אשראיות בח"ל בסך (214,172) אלפי ש"ח ליום 30 בספטמבר 1993 סך (222,930) אלפי ש"ח.

30 בספטמבר 1994

תמצית דוח רווח והפסד מאוחד למקבוצת שנסתיימו ביום 30 בספטמבר 1994
מותאם להשפעת האינפלציה לפי מדד ספטמבר 1994
(באלפי שקלים חדשים)

	לשלושה חודשים שנסתיימו ב-30 בספטמבר		לתשעה חודשים שנסתיימו ב-30 בספטמבר		לשנה שנסתיימה ב-31 בדצמבר
	1993	1994	1993	1994	1993
	(בלתי מבוקר)		(בלתי מבוקר)		(מבוקר)
רווח מפעילות מימון לפני הפרשה לחובות מסופקים	552,099	591,068 (*)	1,637,195	1,680,221 (*)	2,494,754
הפרשה לחובות מסופקים	-82,169	98,318	301,142	343,310	-495,666
רווח מפעילות מימון לאחר הפרשה לחובות מסופקים	484,930	492,750	1,336,053	1,545,911	1,999,088
הכנסות והפעלות אחרות					
עמלות והפעלות	321,948	361,776	1,016,743	1,044,388	1,424,205
הכנסות אחרות	92,891	99,268	284,954	302,555	478,245
סך כל ההכנסות והפעלות האחרות	414,839	461,044	1,301,697	1,346,943	1,904,450
הוצאות תפעוליות אחרות					
משכורות והוצאות דומות	413,155	433,043	1,259,509	1,294,415	1,716,337
הוצאות פיטורים בחישוב ההטבה לפנסיה	(2,480)	(719)	75,000	24,660	33,660
מחק והפחתות	42,020	42,278	125,434	120,989	166,808
אחזקה בניינים וציוד	70,167	62,943	215,717	216,159	291,620
הוצאות אחרות	169,904	179,912	489,698	527,593	717,547
סך כל ההוצאות התפעוליות האחרות	692,766	717,457	2,165,358	2,193,816	2,925,972
רווח מפעילות רגילות לפני מיסים	206,003	236,337	472,392	699,038	977,566
הפרשה למיסים על הרווח מפעילות רגילות	107,368	135,205 (*)	278,427	405,014 (*)	569,377
רווח מפעילות רגילות לאחר מיסים	101,635	101,132	193,965	294,024	408,189
חלק הקבוצה בהוצאות, נטו, מפעילות רגילות של חברות־בנות המסתמכות	37,566	10,497	16,946	14,657	45,641
חלקו של בעלי מניות המיעוט	(6,547)	(8,636)	(25,893)	(26,580)	(35,852)
רווח נקי מפעולות רגילות	112,654	102,999	185,018	282,101	417,978
רווח (הפסד), נטו, מפעולות בלתי רגילות לאחר מיסים	36	(311)	31,185	(29,055)	(8,681)
רווח נקי לתקופה	112,690	102,688	216,203	253,046	409,297
			(בשקלים חדשים)		
רווח ל-1 ש"ח הון מניות					
רווח נקי מפעולות רגילות	0.080	0.073	0.131	0.199	0.296
רווח (הפסד), נטו, מפעולות בלתי רגילות לאחר מיסים	0.000	(0.000)	0.022	(0.021)	(0.006)
רווח נקי	0.080	0.073	0.153	0.178	0.290
			(באלפי שקלים חדשים)		
הון הקבוע של הון המניות המיקולי המשוקלל לצורך הרווח הנקי	1,414,233	1,414,233	1,414,233	1,414,233	1,414,233

(*) סווג מחדש

באורים:

1. הדוחות הכספיים ליום 30 בספטמבר 1994 ולתקופות שנסתיימו באותו תאריך, נערכו בעקיבות על פי כללי הדיווחים בנושא ההחלה בדוחות הכספיים לשנת 1993.
2. המדיניות החשבונאית הינה לבקש הפנאה להסדר מטלים למצבי הקבוצה שנתמכו בסוף שנת 1989. ההפנה נחתמה על ידי הבנק, ועדה הקבוצה נטעה הסדר, בראשות ד"ר ז. כהנר, דנה בהסדר המטלים הנ"ל ואת המלצותיה לפני האשר, והמליץ מהנהלתה לפני האשר, ואין בכולנו של הבנק לסרוק את ההמשכה המפורטת על הבנק, אם בכלל הפעה, ההסדר מטלים, אם יהיה.
3. הערך "הפקדה פיננסית בחשבון המוניטרי לפנים" מהווה בתקופות שנסתיימו ביום 30 בספטמבר 1994, הפקדה הנאמנת הרפורמה לפנים, הוקלו הנמנים לתקופות שנסתיימו ביום 30 בספטמבר 1993 מהווים הפקדה פיננסית בחשבונות אקטוארים לגבי הנהלת הנחיים של ויקלאים ומבנים שנצרכו כלולה בסמון מהוה לפנים.
4. מידע נוסף על בסיס "צד־מחוה":
סאמר בהגדרה 8 לפרטי דוח 36 של לשכת רואי חשבון בישראל הפרשים בין תנאים בחשבון המאזן הכספיים של חברות־בנות אשראיות נקבע לגבן בדוח על הפרשים בין הערכי בהעיף "הנאמנות מהנאמנ". לדעת הנקבה על הבנקים את הפרשים בין תנאים הוחות כפיים של יחידות אשראיות יש לקבוע לוחות הוחות הכפנה.

לגבן הרווח הנקי לתקופות שנסתיימו ביום 30 בספטמבר 1994 המאוחד ("צד־מחוה") על בסיס בהשנה שלבה הפרשי הנתנים ב"ל נקבעים לוחות הרווח והבנה.

באלפי ש"ח מותאמים להשפעת האינפלציה לפי מדד ספטמבר 1994.

	לשלושת חודשים שנסתיימו ביום 30 בספטמבר		לתשעה חודשים שנסתיימו ביום 30 בספטמבר		לשנה שנסתיימה ביום 31 בדצמבר
	1993	1994	1993	1994	
	(בלתי מבוקר)		(בלתי מבוקר)		(מבוקר)
רווח נקי	402,384	232,697	211,522	124,487	104,393

5. אחרים לאחר תאריך המאזן:
א. בחודש נובמבר 1994 רוכז הבנק על רוכזים אישיים עם מבנה ערבים בכירים של הבנק, שלא היו בעלי רוכזים אישיים, ולביהם מחוייב הבנק בעקה של ביטוחים, לשלם לעובדים אלה מענקי פיטורים, אם ובכל בהתקפת הבנק בסמוכה בבנק בסה"כ של 75 שנה, שנת הכספה כתבי הנאמנה (אם ובמידה כיום לאחוז 7 מעיט כתבי הנאמנה) יוסאר כמנות הבנק נמשכות לאחרך בגבולות 75 שנה כאמור. מיפוי הפעיבה הינו 40% בין חסם עמדה שנת הבקרה הראשונה 1-2% לשנה; בין כל שנה נמשכת אי 2.5% בעבור כל שנה בכתבי הנאמנה, אין לא יחוד מעל ל-70%.
לאחרון, כאמור הנבנים הנ"ל לבחר, בעקה של כיפוים, בפיפוי פיטוחים בגבה 200% מהמשכורות האחרונות הנדרשת הנדרשה לכל שנת עבודה בבנק בהתפשט הבנים מעבדנו בקופת הנאמנות, ובעקה זה אינם כאים לעבוד.
מעבר הנאמנה מרעוה אינה אינו לפיטוי פיטוחים בגבה 100% בהתפשה כפי קיבוז הנאמנות.
לבנק ולעובדים ב"ל יש אפשרות להפסיק את יחסי עבד הנעבדה הון בגבן הנעבה מקומנה של 6 חודשים. הבנק הודיע כלפי הנבנים שלא לפעמים עד 31.8.95.

סכום ההנאה הדרגתית המכסה של הבנק, בגיבה של הנבנים הנ"ל יעמוד בתאר הראשון האפשרי על כי הוחיים, יסמכם בגבך 23,264 אלפי ש"ח (בהשפעת מס סבר על הפנייה). לתכלה הבנק אין כיום כוונה לסגר כי מהנבנים האמורים הבנים בגבך בהפשה, עם שנת, מהפשי אחרות, הפשה הפשה בגבה 15% מהמכסם הנ"ל בדרגון הדרגי.

ב. ביום 11 בנובמבר 1994 פיתחו חברת אמריקה ישראל להשקעות בע"מ חברת אמריקה ישראל (מיזון) 1985 בע"מ ותקיף בדבר הפקה לכיבוי של מניות, כתבי אופציה מאל"ח ואחוזות למנות לעשות. בהתאמה מהמפקה, יקבל החזקותיו של הבנק בחברה ה- 51.62% ל- 57.06%, הכנה הבנה ה- 50.51% ל- 55.89%, הפקה של מיפוי כל כתבי אופציה מאל"ח הנ"ל הפשיט כל ב"ש הבנים, מהנבנה עד לפני הפקה הנ"ל, קבלו החזקותיו של הבנק בחילול מלא ל- 44.61% הבנה הבנה ל- 46.62%. הוחזר הון הבנק ל יחידה בבנק המאוחן של 1994.

	31.12.93	30.9.93	30.9.94
	(מבוקר)	(בלתי מבוקר)	(בלתי מבוקר)
נכסים			
מזומנים וניירות ערך בבנקים	18,664,251	20,495,763	17,992,899
ניירות ערך	15,108,136	14,628,090	16,470,457
אשראי לציבור	50,769,676	48,856,088	52,706,424
אשראי לממשלה	9,776,661	10,642,026	8,234,944
השקעות בחברות־בנות ובחברות מסתמכות	603,378	543,297	626,989
בניינים וציוד	1,476,861	1,477,101	1,497,871
נכסים אחרים	1,181,799	1,478,086	1,285,930
סך כל הנכסים	97,584,262	97,300,451	98,115,434
התחייבויות והון			
פיקדונות הציבור	68,201,304	66,292,384	78,292,692
פיקדונות ממשלות	9,773,349	11,211,141	8,014,969
פיקדונות מתמסלות	4,314,389	6,211,280	6,305,773
אגרות חוב, שטרי התחייבות ושטרי הון	6,448,858	6,877,589	5,684,473
התחייבויות אחרות	1,436,602	1,404,153	1,365,982
סך כל ההתחייבויות	92,174,502	91,996,547	92,463,890
זכויות בעלי מניות המיעוט	294,007	295,298	338,956
הון עצמי	5,115,773	5,008,614	5,330,588
סך כל ההתחייבויות והון	97,584,282	97,300,451	98,115,434

30 בספטמבר 1994

הדירקטוריון
יו"ר הדירקטוריון

רז שיחון
בכל בלי יחסי

אבי גלר
הון והבנה לכספים

החלטה לתקופות שנסתיימו ביום 30.9.94 הוקלו את הנכונות הנאמנות הנבנים מאת רוח הדירקטוריון עובר לעקון הבנים בכל מקרי של הבנק ומהבנק מסמן יחסי לכל יחידה.

בנק לאומי

20 הצנחות של "משמר הדיישות" מרעלות בימים אלה בשמה הרחבת ביכורי שלום בישויות המקומיות, במסגרת פרויקט של המחלקות היחודית ותיאטרון "בשר" לציון 100 שנה לפרשת הדיישות. הצנחות מרעלות במהלך התרשים נובמבר ודצמבר על ידי תיאטרון "בשר" (המחזיב כולו משחקנים עולים חשים מברחים לשעבר) ומחבצות בין השאר בברמיאל, בנית עילית, ריכוזה, רמלה, אשדוד, שרות, עכו, באר־שבע ועוד. במחיר מסובסד לעולים הדשים על ידי המחלקות היחודית, מחי העליה הקליטה.

האוניה אקילה לאורו עלתה בלהבות מול חופי סומליה

נוסע אחד נהרג בעת הפינוי, אך שאר 570 הנוסעים ו404 אנשי הצוות נאספו מסירות ההצלה אל שלוש ספינות שהוזעקו לאיזור; בין הנוסעים – 2 או 3 ישראלים; הדליקה פרצה באחד החדרים, כנראה מסיגריה

רומא (סוכנויות הידיעות). – אוניות אספו אתמול כ־1,000 נוסעים ואנשי צוות מסירות הצלה שהתנדרדו בים סוער בואקיינוס ההודי ושני אנשים מתו, כאשר להבות השתוללו באוניית־השיט האיטלקית "אקילה לאורו" בקרבת חופי סומליה.

משמר החופים האיטלקי מסר כי הדליקה פרצה באולם המנועים בשש בבוקר (שעון ישראל) והתפשטה במהירות באוניה, ששוויה 30 מיליון דולר. ניצול בריטי סיפר כי רוב הנוסעים השתתפו באותו זמן בבשף לבושים בגדי ערב.

האוניה, השוקלת 23,478 טון, היתה 130 ק"מ דרומית לכף אפריקה, מול חופי סומליה, בעת שפרצה השריפה – מסר פקיד הגמל האיטלקי פרנברו לולי. האוניה הפנאמית "האוריאן קינג" היתה הראשונה אנשים נפצעו בדליקה. 572 נוסעים ו404 אנשי צוות שהו על האוניה, שוכנתה לכתחילה ראשית ב1985, כאשר נוספה בידי מתבלים פלסטינים.

משמר החופים האיטלקי מסר כי הדליקה פרצה באולם המנועים בשש בבוקר (שעון ישראל) והתפשטה במהירות באוניה, ששוויה 30 מיליון דולר. ניצול בריטי סיפר כי רוב הנוסעים השתתפו באותו זמן בבשף לבושים בגדי ערב.

האוניה, השוקלת 23,478 טון, היתה 130 ק"מ דרומית לכף אפריקה, מול חופי סומליה, בעת שפרצה השריפה – מסר פקיד הגמל האיטלקי פרנברו לולי. האוניה הפנאמית "האוריאן קינג" היתה הראשונה שהגיעה לאיזור ולקחה 800 איש. האוניה הליבנית "באר דו" האניה יוזניק, "אי המטמוך", הגיעו גם הן למקום לאסוף נוסעים. לפי מספר מקורות, מתקרמות הספינות לאי סיישל או לדג'יבוטי, אך יש דיווחים סותרים על היעד.

הצי האמריקאי מסר כי שני מסוקים מהשייטת גטיסברג ומהפריגטה האליבורטון הביאו תרופות ומצרים חיוניים אחדים לניצולים על הספינות, אתמול בשמונה בערב (שעון ישראל). המסוקים אמורים היו לעשות במהלך הלילה עוד מספר ביעות כדי להביא מזון וייתכן כי כמה מהנוסעים המצויים במצב נוגפני או נפשי קשה יפונו במסוקים אלה ליבשה.

חברת הספנות מסרה כי בין הנוסעים היו 150 גרמנים, 92 בריטים, 90 הלבנים, 12 איטלקים, שמונה שוויצים, שני צרפתים, שני בלגים ושני ישראלים. בתבנו אדרי שרון מוסר, כי לפי סוכן האוניה בישראל, בדעו ארקין, מנכ"ל חברת "מאיתן שיפינג" בחיפה, עלו על סיפון האוניה בני חוג ישראלים בשנות ה־40 לחייהם, וישראלית נוספת, מבוגרת יותר. השלושה מתגוררים באיזור המרכז.

יו"ר חברת הספנות האיטלקית מסר לעיתונאים, כי כ־100 מאנשי הצוות נשארו לפני־הצהריים באוניה, בניסיון לכבות את הדליקה, אך פרנו ממנה בשעות הצהריים. קפטן הספינה היוזנית אי המטמוך אמר אתמול, כי אקילה לאורו נוטה ביותר מ־40 מעלות וכי עריין עולות ממנה להבות. אתמול בערב העריך, כי האוניה תסבע תוך 12 שעות.

עיתונאי שהיה באוניה מסר, כי נוסעים בחלישות ערב התאמצו על הסיפון והמתינו כמעט שבע שעות, בעוד האוניה נטתה הצידה. "רבים מאנשי הצוות עמלו באולם המנועים בניסיון לכבות את הלהבות. אולם בשמונה בבוקר אמר רב המהנדס כי הדליקה עזה מדי ויהיה עלינו לנטוש אותה", הוסיף העיתונאי מוני וזב, שניצל עם אישתו ותינוק בן שנתיים.

חברת הספנות ציינה כי אין היא תושדת שהיתה כאן הצתה, והוסיפה כי הגבירה את אמצעי הביטחון מאז החטיפה ב־1985, וכי היא מעסיקה אנשים שעברו בעבר ב"מוסד" הישראלי.

שר התחבורה האיטלקי מסר כי עיין במסמכים של האוניה, וכי הכל היה בסדר בבריקה הבמחונית האחרונה ב־19 בדצמבר. השר פובליו פיורי הוסיף, "הסיבה הקרובה לוודאי היא שמישהו השליך סיגריה בעדת או משהו אחר שגרם לדליקה בלילה".

אקילה לאורו יצאה מנמל חיפה ביום רביעי שעבר, להפלגתה האחרונה בעונת הקיץ הנוכחית. היא היתה בדרכה לנמל רדבן בדרום אפריקה, שם היא אמורה היתה לסיים בין נמלי האיזור.

בדעו ארקין הוסיף כי אקילה לאורו נהגה לסיים בעונת הקיץ בין נמלי הים התיכון, כאשר אחת לכ־11 ימים פקדה ליום אחד נמל ישראלי – לרוב את נמל אשדוד ומעט את נמל חיפה. ההפלגה הנוכחית היתה, כאמור, האחרונה לעונת הקיץ. במהלך העונה מפליגים בה עשרות ישראלים, ובגלל שהיתה זו ההפלגה האחרונה בעונה – הפליגו בה רק שלושה ישראלים. לדברי הסוכן הישראלי, חברתו נמצאת בקשר עם בני המשפחות, שאת פרטיהם המלאים סירב למסור "לפי בקשתו", לדבריו.

האוניה אקילה לאורו, בעת הפלגה לפני מספר שנים. (צילום ארכיון: א.פ.)

ההפלגה האחרונה – לוח הזמנים

רומא (עיר). – להלן מסלול ההפלגה האחרונה של האוניה אקילה לאורו, שעלתה באש לחופי אפריקה המזרחית, כשעל סיפונה כ־600 נוסעים ו400 אנשי צוות:

19 בנובמבר – הפלגה מגנואה, איטליה
23 בנובמבר – עגינה בחיפה
24 בנובמבר – מעבר בפורט סעיד
25 בנובמבר – מעבר וביקורת בסואץ
2 בדצמבר – עגינה מתוכננת במומבאי, אי סיישל
5 בדצמבר – עגינה מתוכננת בפורט לואיס, מאוריציוס
9 בדצמבר – עגינה בדרבן, דרום אפריקה

דובר מטעם חברת "סטאר לאורו" בנאפולי מסר כי האוניה הייתה אמורה להישאר בדרום אפריקה בחודשים הראשונים של 1995.

תזכורת / אוקטובר 1985

ליאון קלינגהופר נרצח לאחר חטיפת האוניה בידי ארבעה אנשי אבו עבאס

(רוימר). – באוקטובר 1985 נחטפה האוניה אקילה לאורו בידי ארבעה מחבלים פלסטינים מהפלג של אבו עבאס, ליד נמל גנואה בצפון איטליה.

הספינה הנוסעיה נדדו סביב מזרח הים התיכון משך ארבעה ימים לפני שאולצו לנסוע למצרים. במהלך נסיעת המרה, נרצח ליאון קלינגהופר, יהודי אמריקאי שהיה נכה מרותק לכסא גלגלים ונזרקו הרשלכה לים – תקרית שעוררה־זעם בינלאומי.

חלל משאיתנו הרשנה עסקה הנוסעים והספינה בתמורה לבטחתם האישי של המחבלים. אך כאשר סמו המחבלים במטוס, אילץ מטוס קרב אמריקאי את המטוס, ומו התגיש כי הממשלה מציעה הפסקת אש של שלושה חודשים. המרבים מבקשים משהו קבוע יותר.

ביקורו של ראלי בא בעקבות אמירות של בכירים בנאט"ו ובממשל האמריקאי, כי אין פתרון צבאי למלחמה בבוסניה בלי כוח קרקעי אדיר שאיש אינו מוכן לספק. המתקפה על ביהאץ' יצרה פערים גדולים בתוך נאט"ו והאו"ם, בדבר גורלה של בוסניה.

אם ייסוגו חיילי האו"ם, תחמיר המלחמה, שנבלתה כבר 200 אלף קורבנות.

ראלי הדגיש בפני כתבים בסראייבו, כי כוח האו"ם מדין שלושה מיליון איש ברחבי יוגוסלוויה לשעבר, רחם בבוסניה. המזכ"ל לא התייחס לדיון הנוקב על כשלון האו"ם בבוסניה. אך הוא אמר שאין מספיק חיילים כדי להגן על ביהאץ' ועל שאר "האזורים הבטוחים".

לפני שנה ביקש האו"ם תוספת של 30 אלף חיילים, אך קיבל רק 10 אלפים – אמר ראלי. הוא הוסיף שכמה מדינות מגלות מאורגנה ביקורת על מחיר המשימה בבוסניה.

מבין כוחות נאט"ו, לצרפת מספר החיילים הגדול ביותר – 4,354. לבריטניה יש 3,517 חיילים: לקנדה 2,076; הולנד 1,905; תורכיה 1,465; ספרד 1,442; דנמרק 1,310; נורווגיה 1,093; ובלגיה 1,090.

נכשלה השליחות בסראייבו: קאראדז'יץ' סירב להיפגש, איזטבגוביץ' גילה נוקשות

ראלי מאיים לפנות 24 אלף חיילי האו"ם מבוסניה, אם הצדדים לא ישובו למו"מ

פראייבו (א.פ.). – מזכ"ל האו"ם בטחון ראלי הזהיר אתמול כי יסיג את כל הכוחות שומרי־השלום מבוסניה, לאחר כשלון שליחותו בסראייבו, שנועדה להביא את הממשלה המוסלמית והסרבים להפסיק את הלחימה ולשבת לשולחן המשא־ומתן.

"המסר שלי להם הוא שאם לא יעשו זאת, לא אוכל לשכנע את מועצת הביטחון לשמור כאן את האונפרופ"ר – UNPROFOR – (ראשי תיבות של כוח שמירת השלום של האו"ם).

הוא אמר שלא יסליח על פיגועים של 24,087 שומרי השלום "בשלב זה", אך ציין כי האו"ם כבר קיבל החלטה דומה לעזוב את סומליה.

החלטה רשמית להסיג את שומרי־השלום תבוא ממועצת הביטחון, שם "אין שום ראיה" לתמיכה בבוסניה – אמר קולין קייסינג, שגריר ניו זילנד באו"ם. השגריר הצרפתי ז'אן ברנארד מרימי אמר שהוא מתנגד להסגת שומרי־השלום, "אלא אם כן התנאים יהיו כה נוראים שאי־אפשר יהיה לשמור את אונפרופ"ר שם".

נסיגה תוגבה עלידי נאט"ו ותצריך נוכחות של עשרות אלפי חיילים אמריקאים, אמרו מקורות בפנטגון.

מנהיג הסרבים הבוסנים ראדובן קאראדז'יץ' סירב אתמול להיפגש עם בטרוס ראלי, שהביע "אכזבה והפתעה" ואמר שקאראדז'יץ' "עשה שירות רע לעמו".

נשיא בוסניה אליה איזטבגוביץ' אמר שהוא אינו במצב רוח של פשרה, וסירב לוויתורים כלשהם עד שהסרבים יקבלו תוכנית שלום שהוא עד כה מספר פעמים. איזטבגוביץ' אמר לבטרוס ראלי כי הצד שלו ראוי לסיוע, משום שהוא נלחם נגד מה שכינה "פאשיזם שחור". זה היה המסר של הממשלה המוסלמית מאז החלה המלחמה באפריל 1992, כאשר הסרבים מרדו בהחלטה המוסלמית־קרואטית להצהיר על עצמאות מיוגוסלוויה הנשלטת עלידי סרביה.

הסרבים־הבוסנים תומכים בעוצמת כוח האו"ם, משום שהם סבורים שהדבר ייאלץ את המוסלמים לקבל את תנאי הסרבים להסכם שלום.

ביניתיים לקחו הסרבים יותר מ־400 חיילי או"ם כבני ערובה למקרה של התקפות אווירית נוספת של נאט"ו. אתמול שוחררו 45 בריטים, אך כמה קבוצות, רוסים ואוקראינים מוחזקים כבר יותר משבוע. יותר מ־100 הולבנים משמשים בני ערובה מאז יום ראשון.

"מקורות אמרו אתמול כי קאראדז'יץ' סירב להגיע לשדה התעופה של סראייבו כדי לפגוש את ראלי, וכי מזכ"ל האו"ם סירב מצידו להגיע ללוקאביצה הסרבית כדי לפגוש את מנהיג הסרבים.

לאחר פגישתו עם ראלי אמר איזטבגוביץ', כי "אנו מוכנים למו"מ כאשר הצד הסרבי יאמר 'כן' לתוכנית של 'קבוצת הקשר'". את תוכנית עיבדו דיפלומטים של ארה"ב, רוסיה בריטניה, צרפת וגרמניה. ובה נאמר כי הסרבים יחזירו שטחים וישמרו בידיהם 49 אחוז משטח בוסניה. הממשלה הבוסנית מקבלת את התוכנית, אך הסרבים דחו אותה מספר פעמים. איזטבגוביץ' שב והדגיש כי הממשלה מציעה הפסקת אש של שלושה חודשים. הסרבים מבקשים משהו קבוע יותר.

ביקורו של ראלי בא בעקבות אמירות של בכירים בנאט"ו ובממשל האמריקאי, כי אין פתרון צבאי למלחמה בבוסניה בלי כוח קרקעי אדיר שאיש אינו מוכן לספק. המתקפה על ביהאץ' יצרה פערים גדולים בתוך נאט"ו והאו"ם, בדבר גורלה של בוסניה.

אם ייסוגו חיילי האו"ם, תחמיר המלחמה, שנבלתה כבר 200 אלף קורבנות.

ראלי הדגיש בפני כתבים בסראייבו, כי כוח האו"ם מדין שלושה מיליון איש ברחבי יוגוסלוויה לשעבר, רחם בבוסניה. המזכ"ל לא התייחס לדיון הנוקב על כשלון האו"ם בבוסניה. אך הוא אמר שאין מספיק חיילים כדי להגן על ביהאץ' ועל שאר "האזורים הבטוחים".

לפני שנה ביקש האו"ם תוספת של 30 אלף חיילים, אך קיבל רק 10 אלפים – אמר ראלי. הוא הוסיף שכמה מדינות מגלות מאורגנה ביקורת על מחיר המשימה בבוסניה.

מבין כוחות נאט"ו, לצרפת מספר החיילים הגדול ביותר – 4,354. לבריטניה יש 3,517 חיילים: לקנדה 2,076; הולנד 1,905; תורכיה 1,465; ספרד 1,442; דנמרק 1,310; נורווגיה 1,093; ובלגיה 1,090.

הסנאט פתח בדיון על אישרור גאט"ט

וושינגטון (עיה.א.). – הסנאט האמריקאי פתח אתמול בדיון של יומיים על הסכם הסחר העולמי גאט"ט, על רקע ביטחון גובר והולך כנגד תומכי ההסכם כי הוא יסיג את 60 הקולות הדרושים לאישור מפי בקונגרס.

בית הנבחרים כבר אישר את ההסכם הכללי למכס ולסחר ביום שלישי בערב, ברוב מוחץ של 288 נגד 146, והמנהיג הדמוקרטי בסנאט ג'ורג' מיטצל אמר לפני תחילת הדיון ביום רביעי, כי הוא בטוח שההסכם יאושרר. הממשל סיחוג את גאט"ט בהסכם ולא באמנה, ופירושו של דבר כי הוא זקוק רק לרוב פשוט של 51 קולות מבין 100 הסנאטורים, במקום רוב של שני־שלישים הדרוש לאמנות.

אולם כיום שהתנגדים מתכננים להעלות הסתייגות, בניסוק כי הפחתת המכס שבמסגרת הסכם גאט"ט יגרילו את הגרעון התקציבי הממשלתי, הוא יהיה זקוק תחילה לרוב של 60 קולות.

הסנאט התכנן לדון במשך יומיים מלאים בהסכם, ומקווה לקיים את ההצבעה הסופית היום אחר חצות הלילה (שעון וושינגטון).

ממשל קלינטון הגדיל את הסכם גאט"ט כקריטי לצמיחה הכלכלית של ארה"ב.

נשים וילדים פונו מבירת צ'צ'ניה לקראת פקיעת האולטימטום היום

גרוזני (עיה). – נשיא צ'צ'ניה זוהרה אתמול לפנות נשים וילדים מעיר הבירה גרוזני לקראת פקיעת האולטימטום הרוסי היום בבוקר. אתמול הפציצו מטוסים שדה תעופה צבאי של הממשלה ולפחות 10 מטוסים שעל הקרקע עלו באש.

כתבי רויטר דיווחו על לפחות שלושה מטוסים שהשליכו בין 10 ל־15 פצצות על שדה התעופה, כזמישה ק"מ ממרכז הבירה גרוזני. סרם נמסר על נפגעים, אך עובדי העשן המסיך מהמטוסים הבוערים כיסו את שמי העיר.

הכוחות הנאמנים לנשיא צ'צ'ניה, ג'וחאר דודאייב, ירו אש נגד מטוסים מעמדות בעיר, כולל מארמון הנשיאות, אך בכל הנראה החטיאו את המטרה.

מוזכר בתקופה השניה מסוגה תוך יומיים. שלושה מטוסים הפציצו ביום שלישי את פרברי גרוזני.

כוחות האופוזיציה הנתמכים עלידי הקרמלין במאבקם נדודאייב וכן פקידים בממשלה מסרו כי המטוסים אינם מבוחותיהם. לכוחות האופוזיציה אין שדות תעופה צבאיים באיזור.

הנשיא דודאייב ביקש אתמול מנשים וילדים לעזוב את הבירה גרוזני לפני פקיעת מועד האולטימטום שקבע נשיא רוסיה בורים ילצין, להפסקת הקרבות. "לאור המצב, מומלץ לפנות נשים וילדים מהעיר", אמר דג'וחאר דודאייב בהודעה.

המועד הסופי הוא היום בשש בבוקר, לפי השעון המקומי.

עשרות מכוניות ומשאיות נראו יוצאות מגרוזני, עמוסות נשים וילדים עם מיטלטליהם. בגרוזני מתגוררים דרך קבע כ־400 אלף בני אדם, אך רבים עזבו כבר את העיר עקב הקרבות.

נשיא רוסיה ילצין פרסם ביום שלישי את האולטימטום, בו נתן לדודאייב ולאופוזיציה הצ'צ'נית ארבה של 48 שעות כדי להניח את נשקם ולהפסיק את הלחימה, ולא, יכריח על מצב חירום בצ'צ'ניה, שהכריזה באופן חד צדדי על עצמאותה ממוסקבה ב־1991.

ליאון קלינגהופר, בצילום שנעשה ב־1985 על אקילה לאורו, זמן קצר לפני החטיפה.

אלבום חדש של החיפושיות, הכולל 31 הקלטות שטרם פורסמו, נחטף בחנויות

לונדון (עיה והא.אף.). – מאות אנשים עמדו אתמול בתור מול חנויות התקליטים בלונדון, כדי לרכוש את האלבום הכפול של החיפושיות הכולל 56 שירים, וכולם 31 הקלטות שטרם פורסמו ושהוצעו עלידי "ארבעת המופלאים" בין 1962 ל־1965.

חנות התקליטים הענקית "שאור רקורדס" בכיכר פיקדילי בלונדון פתחה את שעריה בחצות משך 90 דקות, כדי להיות הראשונה שתמכור את התקליט.

"כאן אנשים מכל רחבי העולם, מכל הגילים, רבים מהם לבושים בסגנון החיפושיות. היתה אפילו אשה שבאה במיוחד מארה"ב, כדי לרכוש את האלבום מיד עם יציאתו לשוק", מסר אחד ממנהלי החנות. הוא ציין כי משך 90 הדקות מכרה החנות כ־250 עותקים של התקליט.

ההקלטות המופיעות באלבום הכפול – שלפי התחזיות יהפוך לזהיב – ותגלו ב־1982 בארכיון הבי.בי.סי. עלידי מפיק תוכניות הרדיו קוין האולם, שהכין שידור על הלהקה, שהתעורר ב־1970. "זה היה כמו לגלות את קברו של תות־ענ־אמון", סיפר האולם.

השירים הוקלטו עלידי ג'ון לנון, פול מקארטני, ג'ורג' האריסון רינגו סטאר לשידורי הרדיו של הבי.בי.סי.

הודעות בעניין חוק חכנון ובניה

הודעה הנקסטית להכנון ולבנייה תל־אביב־יפו
הודעה לפי סעיף 149 לחוק התכנון והבניה התשכ"ה 1965

הרינו מודיעים בזאת כי הגשה לועדה מקומית להכנון ולבנייה ת"א יפו בקשה ליתן היתר בנייה של צדדי שטחול ברחוב הנתן מס' 85 גוש 6638 חלקה 158 תיק בנין 914-085 בקשה מס' 793-0999 "הכולל את החלקות הבאות: 1. תוספת 6% משטח המגרש מעל 44% המותרים עפי"פ תכנון ריות. 2. בניה בחזית הבנין לפי הקו בו בנים הבנינים בחזרת רחוב, הקמת קו בנין הזיה ס"מ מ' ל־5.40 מ' על פי הבניני בחזרת בר של הרחוב על רוב המגרשים בין שני קטעי רחוב הנתן 61 – הנולן 83.

בעל קרקע או בניין או המחזיק בהם, אשר עלול להפגע מאישור הבקשה יכול לעיין בבקשה המבוארת במזכ' בקרה ותעוד שר' בן גוריון 68, בשעות קבלת קהל יומים א"ה (8.00־11.00) במידה ויש לו התנגדות להוצאת היתר/אישור הנ"ל בטקסט זה רשאי הנ"ל להגיש לועדה המקומית להכנון ולבנייה תל־אביב־יפו, שר' בן גוריון 68, את התנגדותו המנומקת ולציין כתובתו המדוייקת ולצרף מסמכי הוכחה.

ההתנגדויות תתקבלנה במשך 14 יום מתאריך פרסום הודעה זו והמבאה לידיעת בעלי הודעה הנ"ל.

אריאל בן חיים יו"ר ועדת המשנה להכנון ולבנייה תל־אביב־יפו

עדיה מרחדקה
הודעה הנקסטית להכנון ולבנייה מ"ת הודעה

על פי סעיף (1) לחוק התכנון והבניה תשכ"ה1965. ניתנת בזה הודעה, כי הגשה לועדה המקומית להכנון ולבנייה מ"ת בקשה לשנוי הקלה בגוש 6576 חלקה 46, ברחוב תשמרת נתן, מס' 2, ת.ב. 10282. לפי תוכנית המתאר והחלקה הנ"ל נמצאת באזור מגורים ב' בו מותר להקים בנין מגורים בן 4 קומות על קומה משלשת חדרים על הגג, 10 דירות. בקשה בעלי החלקה היא להתיר להם הוספת 2 דירות. כל מי שיש לו התנגדות לבקשה הנ"ל, יגיש להגישה לועדה תוך 15 יום מפרסום הודעה זו.

בהיר לב, יו"ר הועדה המקומית להכנון ולבנייה מ"ת

הועדה המקומית להכנון ולבנייה תל־אביב־יפו
הודעה לפי סעיף 149 לחוק התכנון והבניה התשכ"ה 1965

הרינו מודיעים בזאת כי הגשה לועדה מקומית להכנון ולבנייה ת"א יפו בקשה ליתן היתר בנייה ברחוב הבוגרים 27, יפו"ת 28 גוש 6130 חלקה 675 תיק בנין 0731-057 בקשה מס' 1643-794' הכוללת את החלקות הבאות: תוספת דירה בשטחי מרכזיות שנקבע בתוכנית 2248 לפי הקומסור הקיים של הבנין בקומה קרקע, חלקה לפי בנין לכיוון רחוב הבוגרים.

בעל קרקע או בניין או המחזיק בהם, אשר עלול להפגע מאישור הבקשה יכול לעיין בבקשה המבוארת במזכ' בקרה ותעוד שר' בן גוריון 68, בשעות קבלת קהל יומים א"ה (8.00־11.00) במידה ויש לו התנגדות להוצאת היתר/אישור הנ"ל בטקסט זה רשאי הנ"ל להגיש לועדה המקומית להכנון ולבנייה תל־אביב־יפו, שר' בן גוריון 68, את התנגדותו המנומקת ולצרף מסמכי הוכחה.

ההתנגדויות תתקבלנה במשך 14 יום מתאריך פרסום הודעה זו והמבאה לידיעת בעלי הודעה הנ"ל.

אריאל בן חיים יו"ר ועדת המשנה להכנון ולבנייה תל־אביב־יפו

הועדה המקומית להכנון ולבנייה תל־אביב־יפו
הודעה לפי סעיף 149 לחוק התכנון והבניה התשכ"ה 1965

הרינו מודיעים בזאת כי הגשה לועדה מקומית להכנון ולבנייה ת"א יפו בקשה ליתן היתר בנייה של מלון ורחוב (מלונית) ברחוב הגולה מס' 3 גוש 6914 חלקה 20 תיק בנין 005-0112 בקשה מס' 794-1641' הכוללת את החלקות הבאות: 1. תוספת 6% משטח המגרש מעל 160% המותרים. 2. הקמה של 1 קומה נוספת מעל 4 הקומות המותרות. 3. בנה קומה טכנית 3.20 בגשטח 2.20. 4. הקלה בגודל המגרש. 5. הקצרת שטח מקומה לקומה ולקומת כניסה. 6. מרחוב עד גבולות המגרש.

בעל קרקע או בניין או המחזיק בהם, אשר עלול להפגע מאישור הבקשה יכול לעיין בבקשה המבוארת במזכ' בקרה ותעוד שר' בן גוריון 68, בשעות קבלת קהל יומים א"ה (8.00־11.00) במידה ויש לו התנגדות להוצאת היתר/אישור הנ"ל בטקסט זה רשאי הנ"ל להגיש לועדה המקומית להכנון ולבנייה תל־אביב־יפו, שר' בן גוריון 68, את התנגדותו המנומקת ולצרף מסמכי הוכחה.

ההתנגדויות תתקבלנה במשך 14 יום מתאריך פרסום הודעה זו והמבאה לידיעת בעלי הודעה הנ"ל.

אריאל בן חיים יו"ר ועדת המשנה להכנון ולבנייה תל־אביב־יפו

הועדה המקומית להכנון ולבנייה תל־אביב־יפו
הודעה לפי סעיף 149 לחוק התכנון והבניה התשכ"ה 1965

הרינו מודיעים בזאת כי הגשה לועדה מקומית להכנון ולבנייה ת"א יפו בקשה ליתן היתר בנייה ברחוב בר כוכבא מס' 28 גוש 6954 חלקה 30 תיק בנין 0282-023 בקשה מס' 794-1622'. הכוללת את החלקות הבאות: 1. 10% בקו בנין אחורי מעבר לקו בנין של 5 מ' המותר. 2. שימוש חדר מדרגות מגורים בקומת קרקע לבית נכות.

בעל קרקע או בניין או המחזיק בהם, אשר עלול להפגע מאישור הבקשה יכול לעיין בבקשה המבוארת במזכ' בקרה ותעוד שר' בן גוריון 68, בשעות קבלת קהל יומים א"ה (8.00־11.00) במידה ויש לו התנגדות להוצאת היתר/אישור הנ"ל בטקסט זה רשאי הנ"ל להגיש לועדה המקומית להכנון ולבנייה תל־אביב־יפו, שר' בן גוריון 68, את התנגדותו המנומקת ולצרף מסמכי הוכחה.

ההתנגדויות תתקבלנה במשך 14 יום מתאריך פרסום הודעה זו והמבאה לידיעת בעלי הודעה הנ"ל.

אריאל בן חיים יו"ר ועדת המשנה להכנון ולבנייה תל־אביב־יפו

בצער רב הננו מודיעים על פטירת חברנו
ישראל לויתן
ההלוויה תתקיים היום, יום חמישי, כ"ח כסלו תשנ"ה 1.12.94 בשעה 15.00 בבית העלמין ביגור.
המשפחה
ובית יגור

ביום ראשון א' בטבת תשנ"ה 4.12.94
יום השלושים לפטירתו של חברנו
יהוידע רוסק ז"ל
נעלה לקברו בשעה 15.30
בשעה 17.00 נתייחד עם זכרו בחדר ציולינג
המשפחה
ובית עין חרוד מאוחד

מואבים ודואבים על מותו הפתאומי של חברנו
מאיר ביליסטוצקי ז"ל
היקר באדם
הגזבר וחבר הועד הארצי והמחוזי של הגימלאים
היציבים בסולל בונה וחרות.
ההלוויה היום, יום חמישי 1.12.94 בשעה 11.00 בבית הקברות הישן
בראשון לציון, בכניסה בשער 3.
תנחומינו לרעיה מלכה והילדים
ארגון הגימלאים היציבים
סולל בונה וחרות

מנרב אחזקות בע"מ
הודעה בדבר אסיפה כללית יוצאת מן הכלל
ניתנת בזאת הודעה על כינוס אסיפה כללית יוצאת מן הכלל של החברה אשר תתקיים ביום ד' 12/94 21 יח' טבת תשכ"ה בשעה 09.00 במשרדה הרשום של החברה הנמצא ג' אשדוד.
על סדר היום:
1. חלוקת מניות הטבה בשיעור של 200% ממניות 1 ש"ח ע.נ. ו־5 ש"ח ע.נ.
2. שונות.
ניתן להשתתף ולהצביע באסיפה א' על ידי יפוי כח בנוסח המפורט בתקנה 62 לתקנות החברה אותו יש להפקיד במשרדי החברה לפחות 15 דקות לפני מועד האסיפה הכללית.
בכבוד הדירקטוריון,
מרדכי לובוביץ
מזכיר החברה

חברת החשמל לישראל בע"מ
ח"ג חשמל – שירות טלפוני להודעות על תקלות
24 שעות ביממה
ירושלים 02-580666 | בת"ים 04-933555
תל־אביב 03-5633777 | נתניה 09-602988
חיפה 04-647777 | עפולה 06-423333
אילת 07-372191 | פתח־תקוה 03-9394488
אשדוד 08-511688 | צפת 06-970211
אשקלון 07-770088 | ראשון־לציון 03-9632488
באר־שבע 057-462666 | רחובות 08-371388
טבריה 06-792275 | רמלה 08-221313
חדרה 06-223133 | רעננה 09-906188
כרמיאל 04-881731 | אריאל 03-9366345-6-7
בית שמש 02-911669

מודעות
בהטבות הגדולות ביותר!!
177-022-29 29

קבלת מודעות אבל
03-5661111 24 שעות ביממה
177-022-1516 בחיוג חינם

הודעה ללקוחות
בהודעה מיום 29/11/94 נפלה טעות בגובה דמי הניהול הקבועים לרבעון.
הסכום הנכון הינו 99 ש"ח ולא 96 ש"ח כפי שפורסם בטעות.
בנק לאומי

בריל תעשיות נעליים בע"מ
(להלן – "החברה")
הודעה בדבר מועד אחרון למימוש כתבי אופציה (סדרה 1)
על פי תנאי תשקיף מיום 9.2.93 שפרסמה החברה, מודיעה בזה החברה למחזיקי כתבי אופציה (סדרה 1) של החברה (להלן: "כתב/ים האופציה") כי המועד האחרון למימוש כתבי האופציה זה ביום 30 בדצמבר 1994 (להלן: "המועד האחרון"). למועד הודעה זו, מחיר המימוש המעודכן של כתב אופציה הינו 10.34 ש"ח. כנגד כל כתב אופציה שימומש תוקצה מניה הנילה אחת בת 1 ש"ח ע"נ. נפרטת במלואה (להלן: "מניות המימוש").
מחזיק בכתבי האופציה אשר יבקש לממש את זכותו לרכוש את מניות המימוש, יגיש להברה באמצעות מבנפי הבנקים או חברי הבורסה (להלן: "הברים להגשת בקשות") בקשה בכתב על גבי הטפס המתאים, הנמצא אצל הברים להגשת בקשות, בצירוף הודעת הוקאה המתייחסת לכתבי האופציה שבבקשה, והסכום במזומן השווה לחיר המימוש המעודכן כאמור לעיל.
כתב האופציה, אשר לא יוקמש עד למועד האחרון, לא יקנה למחזיק בו זכות כלשהי והוא יהא בטל ומבטל לאחר המועד האחרון.
תאריך: 1.12.94
בריל תעשיות נעליים בע"מ

לוח ומסחריות
24 שעות ביממה
בחיוג חינם
קבלת מודעות אבל דבר
177-022-9977
מכבדים כרטיסי אשראי

המפקח על הבנקים: נעודד בנקים מחו"ל לפתוח סניפים בישראל

(עתיים) המפקח על הבנקים בבנק ישראל, דאב אבלס, אמר השבוע, כי לראשונה מזה שנים רבות מתעניינים בנקאים מארה"ב ואירופה באפשרויות לפתוח סניפים וחברות בת בישראל. אבלס אמר, כי יעודד את מימושה של מגמה זו. הוא הביע תקווה, שבזמן הקרוב ייפתחו בישראל משרדים ושלוחות של גורמים בנקאיים בחו"ל, שיפעלו גם בשוק ההון ויתרמו להפחתת הריכוזיות של המערכת הבנקאית ולשיפור תנאי התחרות.

המפקח על הבנקים ציין, כי מדינת ישראל תופסת את המקום השני בעולם, אחרי אירלנד, בעצמת הריכוזיות של המערכת הבנקאית. לדבריו, ריכוזיות זו מתבטאת בעיקר בפעולותיהן של קופות הגמל וקרנות הנאמנות. לטענתו, המעורבות הרבה של הממשלה בפעילות הבנקאית במשך שנים רבות, מנעה מהבנקאות הישראלית אפשרות חדירה לתחומים אוניברסליים יותר והחדירה אותה רומינגטית בתחומים הבנקאיים המסחריים. "ניתן היה להקטין את הריכוזיות על ידי יצירת גוף בנקאי אחד או שניים, ביוזמים במדלם, שהיו מחזים גודם תחרותי לבנקים הגדולים", הוסיף.

אבלס הדגיש, כי שוק ההון בישראל הוא היום שוק בעל בסיס רחב יותר מאי־פעם. הוא תיאר מגמה שהה מומחים נוטשים את המערכת הבנקאית ועוברים לשוק הפרטי עקב תנאי שכר מפתים יותר. הוא טען, כי אם יימשך תהליך זה, ייחזר מצב שבו הבנקים יספקו תשתית לוגיסטית המומחים במגזר הפרטי יציעו שירותים המבוססים על ידע.

המפקח על הבנקים אמר עוד, כי יש לחדיר לבנקים לפעול בסחר רחב של עיסוקים בשוק ההון, יחד עם יצירת מנגנונים אירגוניים ותחיקתיים, שימונעו ניגודי אינטרסים. כן ציין, כי יש לאפשר לבנקים להשקיע בתאגידים עד לגובה מסוים, אך עם זאת להגביל את האפשרות שהבנקים ישלטו בתאגידים.

עוד תיסוף בשער השקל; הדולר ירד ל־3.031 ש"ח

מאת אמנון אמיר

ההיצעים הגדולים יחסית למטבע חוץ במשכו גם אתמול זה היום השני ברציפות, כתוצאה מכך ירד שערו היציג של כל המטבעות בכשליש אגורה נוסף, ל־3.3689 ש"ח. ביומיים שעברו מאז הודיע בנק ישראל על העלאת הריביות, ירד שער הכל בכ־0.8 אחוזים. שער הדולר ירד אתמול כי 0.2 אחוזים ל־3.0310 ש"ח, והשלים בכך ירידה מצטברת של כ־0.7 אחוזים ביומיים האחרונים.

את המכה הקשה ביותר סבל המארק הגרמני, שירד ביומיים האחרונים ביותר מאחוז. אתמול ירד שער המארק בכ־0.6 אחוזים ל־1.9298 ש"ח. עודפי ההיצע במטבע הרב צדדי במטבע חוץ המתבטא אתמול בכ־6.4 מיליון דולר. בנק ישראל התערב במהלך המסחר ורכש במזומן הכמות.

האוצר חוזר לבורסה; מציע למכירה 48% ממניות "לפידות"

מאת אמנון אמיר

לאחר תקופת הערות ארוכה, חוזר משרד האוצר לפעילות בשוק הנפקות בבורסה, ומציע למכירה 48 אחוז ממניות חברת הנפט לפידות. אתמול פירסמה רשות החברות הממשלתיות באוצר את התשקיף למכירת המניות לציבור ולגיוס הון על ידי החברה עצמה. הפרטת החברה אמורה היתה להתבצע באמצעות שוק ההון עוד בתחילת השנה, אולם כסופו של דבר התחלש לראשונה בשל המשבר הממשי שעבר על הבורסה.

שוויה של חברת "לפידות" הוערך לצורך מכירתה ב־45 מיליון ש"ח. התמורה המיידית ממכירת המניות תסתכם לפיכך בכ־21 מיליון ש"ח, שיתחלקו בחלקים שווים בין המדינה לבין החברה. לעומת החברה יוצע לרכוש מניות בשווי של כ־1.9 מיליון ש"ח, וגלומה בה הטבה בהיקף כולל של כ־840 אלף ש"ח.

לאחר שלב זה בהפרטת "לפידות", תחזיק המדינה ב־51 אחוז מהון המניות של החברה.

ברשות החברות הממשלתיות הביעו אתמול תקווה, כי הצלחת ההנפקה תאפשר לממשלה לשוב ולנצל את הבורסה כמכשיר למכירת מניות של חברות ממשלתיות המיועדות להפרטה.

תות ופרחים ביצוא ישיר מעזה לאירופה

מאת רן הלדי

ראש עיריית עזה, אן אנשאווה, ושר החקלאות הרשות הפלסטינית, אחמד אבו סמארה, הגיעו אתמול ללשכת שר החקלאות הישראלי, יעקב צור, כדי להסדיר עדכון יצוא ישיר של מגדלי התות והפרחים בעזה לאירופה. אנרקסקו, שהתמנה כבר לפני מספר חודשים על הסכם עם רשות האוטונומיה הפלסטינית שלפיו היא תייצא עבור חקלאי עזה את תוצרתם לחו"ל, נערכה למכור להם את שירותי היצוא שבידיה כדי לאפשר יצוא ישיר של כ־20% מן התות והפרחים שלהם, בלא שהעזתים יאלצו למכור לה את התוצרת כי שתימכר בחו"ל כאמצעותה.

יצרן, כי אנרקסקו נהגה לחייב את החקלאים שהיא מייצאת את תוצרתם לגלעדיות ביצוא. אולם הפלסטינים עומדים על זכותם ליצוא ישיר, המעוגנת גם בסעיף בהסכמי קאהיר על היחסים הכלכליים בין האוטונומיה הפלסטינית למדינת ישראל.

השר צד הסכיד למנבים שבאו לצפות בחות העזתי, שישנו אינטרס הדדי לחקלאי ישראל ועזה לתאם ככל האפשר את היקפי הייצור שלהם ולהגדיל את היקפי התוצרת המוצאים למדינות אחרות, כדי למנוע תופעות של עודפי תוצרת מוגזמים המפילים את המחירים. הוא אמר שהקפאה הקרובה צפוי גידול בהיקפי התוצרת החקלאית מעזה שייכבנו לישראל, על רקע המחסור בדיקות שהביא למחדיר עתק עבורם בשוק הישראלי לאורונה. זאת, כאשר עיקר המאמץ שהושקע על ידי המדינאים בעיצוב יחסי המחר ההדדיים כוון למנוע עודפי תוצרת ומחדיר היצף של תוצרת מעזה. על כך הדיר אנשאווה, שרן עם צד בעניין הסדרי היצוא חות הסכבע של ראש מועצת הינאנים בעזה "עכשיו אתם פתאום רוצים את התוצרת שלנו".

"מגדלי האוטונומיה רוצים ש עצמאי וישיר ליצוא, בנוסף להסכמים שנחתמו בין אנרקסקו לבין האגודות השיתופיות ברצועת עזה ובירדון". בשלב זה, מרחבר ב־80 אחוז יצוא באמצעות אנרקסקו ו־20 אחוז יצוא עצמאי תוך הסתייעות בשירותים הישראליים, אמר אנשאווה.

שלמה תיזוש, מנכ"ל אנרקסקו, מסר כי בתובנית לייצא בעונה זו 1,500 טון תות־שדה מרצועת עזה ו־500 טון מישראל. רוב התות מיוצא לאירופה ע"י חקלאי האוטונומיה. נוסף לתות תייצא אנרקסקו 4-5 מיליון פרחים בעונה זו. צור אמר, שהמחסור בדיקות יצר מציאות חדשה, ולכן הסרו ההגבלות על היבוא החקלאי מעזה, אך לדאבונו ולדאבונם אין להם כיום ידקות כדי לספק את צרכי השוק המקומי בישראל. בתשובה לשאלת עיתונאים אמר שר החקלאות כי כבר מורגשת הזחלה במחירים, הנשם האחרון הפריע ומצפים לכמויות גדולות יותר ביוגאר. עד אז המחירים עדיין יהיו גבוהים יחסית.

"אנו מעוניינים לעודד יצוא מן האוטונומיה, כדי לשחרר את הלחץ בשוק העבודה ולמנוע שחם על השוק המקומי", הוסיף צור. בארבעת הימים האחרונים נכנסו מעזה לישראל 15 טון עגבניות ו־15 טון מלפפונים. הכמות עשויה לגדל עם שיפור מזג־האויר. בעזה ישנם כיום 5,000 דונם עגבניות בחממות בלבד. העותים רוכשים שתילים מרבית ריקמה בראש הנכיה ושותלים אותם במשתלותיהם.

בתשובה לשאלת כתבים אמר ראש עיריית עזה, כי לצרכנים הישראלים אין מה לחשוש. "היחידות שלנו נקיים מחידקים ומתאימים לאכילה. ישראל היא בעדיפות ראשונה באוספקת ידקות משמתי האוטונומיה". הוא הביע תקווה כי בשבוע הבא תוכפל כמות התוצרת שתיוצא לישראל.

שיחת טלפון בכרטיס אשראי

(עתיים) בקרוב תוכל בארץ הצמוד של טלפון ציבורי חדש – "הטלקדיס" – שיאפשר להתקשר באמצעות כרטיסי האשראי השונים.

מפתחי "הטלקדיס" הצמודים בראש חברת ATR הם האחים יניר וניתאי אלוש. הם מסרו, כי ההשקעה בפיתוחו של מכשיר הטלפון היתה כמיליון חצי דולר.

בביצוע השיחה הראשונה מכל מכשיר "טלקדיס" רוכש המשתמש 20 פעימות מונה במחיר של 10 ש"ח, כלומר חצי שקל לפעימה.

2,136 חברות מייצאות

מאת הדס גייפמן

חברת דן אנד ברדסטריט הציאה לאור את מדריך "דנ'סנייד 1995" – מדריך העסקים של ישראל, המכיל מידע עסקי מלא על 10 אלפים חברות בישראל. תנאי הכניסה למדריך השנה היו היקף מכירות של יותר מחצי מיליון דולר והעסקת שישה עובדים לפחות. מנתוני המדריך עולה ש־2,136 חברות מייצאות לחו"ל ו־55 חברות מייצאות ביותר מ־50 מיליון דולר. היצואנית הגדולה בארץ היא התעשייה האווירית, המייצאת בהיקף של 1.1 מיליארד דולר.

דנ'סנייד מציע מידע מפורט ומגוון של אפשרויות חיפוש וזיהוי קשרים בין חברות. המדריך, המחולק לשבעה חלקים עיקריים, מאפשר איתור חברות על פי שני תחביבים: שם החברה הענף. ניתן למצוא בו את הפרופילים של כל החברות המופיעות בדנ'סנייד. הפרופיל כולל את הסמל המסחרי של החברה, שם החברה, כתובת ראשית, תא דואר מספר טלפון ופקס, תחום פעילות, מידע נוסף כללי, חברות בנות, שנת יסוד, מספר המועסקים, היקף ההכנסות, היקף היצוא ושמות המנהלים הבכירים.

כן ניתן למצוא את כל קשרי הבעלות של החברה. החברות מסודרות בחלק זה על פי שמותיהן, כאשר ליד כל חברה מצוינים שמות החברות הבנות שלה. החברה מתבוננת להפיץ את המדריך גם בדיסקטים כך שתהיה אפשרות לכלול עד 30 אלף חברות לעומת 10 אלפים, המופיעות היום.

"מהבתנים שאספנו עולה, כי מספר האנשים בתפקידי ניהול ב־10 אלפים החברות הגדולות במשק, מסתכם ביותר מ־27 אלף – עלייה של יותר מ־5,000 מנהלים לעומת שנים קודמות", אמר יוחנן רפנא, סמנכ"ל שיווק בחברה, "כתוצאה מכך החלטנו השנה להעלות את מספר סיווגי המנהלים והגדרותיהם לשלוש מאות לעומת 120 במדריך הקודם".

"כבלים" חתמה על עסקת שת"פ עם חברה גרמנית

מאת הדס גייפמן

מיכה חריש, שר התעשייה המסחר, נוער בקלן עם ראשי התאחדות התעשיינים הגרמנית bdi. במפגש, בו נכחו 14 תעשיינים גרמנים בכירים, הדיש מיכה גולדשמיט, נשיא חברת בבלים תנשיא חברת technik felten & guillaume energie, כי חתמו על עסקת שיתוף פעולה, בעוך של כ־15 מיליון דולר, לייצור כבלי מתח עליון.

על פי ההסכם, יוקם בארץ מפעל לייצור ויצוא של כבלים מתוחכמים מסוג שלא יוצר עד כה בארץ. צופים, כי העסקה תאפשר קליטת עובדים רבים במפעל. במסגרת התכנית תוקם בארץ מעבדה ייחודית שתשרת את כל אזור המזרח התיכון.

השר חריש מסר, כי "מטרת המפגש היתה לעודד את התעשייה הגרמנית להפסיק לחשוש מהחרם הערבי ולהיכנס לעסקות שיתוף פעולה והשקעות בישראל". השר חריש התכבד לצרף את חתימתו להסכם כעד לחתימה.

החשיפה החד צדדית מעודדת אפליה של תוצרת ישראלית

מאת הדס גייפמן

התאחדות התעשיינים פנתה אל שר התמ"ם ומשרד האוצר בבקשה לעדוך חשיבה מחודשת בביצוע תוכנית החשיפה לבוא, תוך עריכת הסכמי סחר מועדפים שיקחו בחשבון הדרישות במידת החשיפה.

בהתאחדות התעשיינים מציינים כי אחת התוצאות של מדיניות החשיפה החד צדדית המיושמת היום, היא יצירת הפליה הולכת ומעמיקה של תוצרת ישראלית בשווקים בעולם. זאת בשעה שיבוא לישראל ממדינות המגבילות יבוא מישראל, נהנה מהסכמות מכס הולכות וגדלות.

דרום אפריקה, לדוגמה, הסילה היטל יבוא כולל על תוצרת מישראל אולם מעניקה הסכמות מכס למדינות אחרות, בהן: פולין, הונגריה, צ'כיה וחומניה, המתחרות בישראל.

בנק לפתוח התעשיה בישראל בע"מ

מאזן מאוחד ליום 30 בספטמבר 1994

פרופורמה להפצת הנאמנות לפי פרק שמשבר 1994

(בלתי שלמים ובלתי מבוקר)

	30.9.94	30.9.93	31.12.93
	(בלתי מבוקר)		(מבוקר)
נכסים			
מזומנים ופקדונות בבנקים	462,721	390,721	541,907
ניירות ערך	184,093	86,176	106,216
אשראי לציבור	6,133,196	2,582,228	3,225,280
אשראי לממשלה	546,943	555,266	529,430
השקעה בחברות בת	61,417	64,243	65,239
נכסים קבועים	8,566	7,927	8,230
נכסים אחרים	25,087	29,628	30,335
פקדונות צרכנים בחו"ל	349,823	378,456	383,202
			מזה: פקדונות מדינות
			הון עצמי
סך הכל נכסים	5,771,846	4,094,645	4,889,839
התחייבויות והון			
פקדונות הציבור	462,721	390,721	541,907
פקדונות מבנקים	184,093	86,176	106,216
פקדונות הממשלה	6,133,196	2,582,228	3,225,280
פקדון צמית	546,943	555,266	529,430
שטרי הון	61,417	64,243	65,239
אגרות חוב	8,566	7,927	8,230
התחייבויות אחרות	25,087	29,628	30,335
סך הכל התחייבויות	349,823	378,456	383,202
מזה: מיוען שמגמת כרוחים			
הון עצמי	231,105	278,132	235,245
סך הכל התחייבויות והון	5,771,846	4,094,645	4,889,839

מאזן רו"ח על הרווחים והפסד

לתקופות שנסתיימו ב- 30 בספטמבר 1994

פרופורמה להפצת הנאמנות לפי פרק שמשבר 1994

(בלתי שלמים ובלתי מבוקר)

	לשלושת חודשים שנסתיימו ב- 30 בספטמבר 1994	לשלושת חודשים שנסתיימו ב- 30 בספטמבר 1993	לשנה שנסתיימה ב- 31 בדצמבר 1993
	(בלתי מבוקר)		(מבוקר)
רווח מימון			
הכנסה לתובעות מסוגים	15,052	38,978	37,909	51,911
הוצאה לתובעות מסוגים	(4,632)	(4,148)	(7,974)	(13,618)
רווח מתמלות מימון לאחר הוצאה לתובעות מסוגים	10,420	34,830	29,935	38,293
הכנסות תפעוליות ואחרות				
עמלות ומטבעות	2,307	6,795	7,661	10,578
רווח מסיבות מניות	2,456	2,627	3,484	7,936
סך הכל הכנסות תפעוליות ואחרות	4,763	9,422	11,145	18,514
הוצאות				
הוצאות תפעוליות ואחרות				
משכורות והוצאות נלוות	6,480	21,600	17,882	25,365
פחת	315	1,445	1,612	1,255
הוצאות אחרות	3,305	8,589	8,699	11,754
סך הכל הוצאות תפעוליות ואחרות	10,100	31,634	27,793	38,374
רווח מפעולות רגילות	4,281	12,618	13,287	18,433
לפני מיסים				
הוצאה למיסים על הרווח	4,209	12,433	12,961	17,664
מפעולות רגילות	(232)	(195)	(326)	(769)
רווח מפעולות רגילות לאחר מיסים על הכנסה	4,273	4,842	12,433	12,961

מאזן רו"ח בדוח הרווח והפסד

לתקופות שנסתיימו ב- 30 בספטמבר 1994

פרופורמה להפצת הנאמנות לפי פרק שמשבר 1994

(בלתי שלמים ובלתי מבוקר)

	לשלושת חודשים שנסתיימו ב- 30 בספטמבר 1994			לשלושת חודשים שנסתיימו ב- 30 בספטמבר 1993		
	הון עצמי	הוצאות נצבר מתרגום מטבע חוץ	יתרת הפסד	הון עצמי	הוצאות נצבר מתרגום מטבע חוץ	יתרת הפסד
יתרות לתחילת התקופה	776,301	(503,318)	(41,288)	776,301	(497,756)	(55,599)
רווח נקי לתקופה	-	-	6,727	-	-	7,312
הוצאות מתרגום מטבע חוץ						
צמיחת צמוד לדולר	-	(5,335)	-	-	40	-
דיבידנד בינאיים	-	-	(1,982)	-	-	(2,166)
יתרות לסוף התקופה	776,301	(508,653)	(36,543)	776,301	(497,716)	(50,453)

	לשנה שנסתיימה ב- 31 בדצמבר 1993			לשנה שנסתיימה ב- 31 בדצמבר 1993		
	הון עצמי	הוצאות נצבר מתרגום מטבע חוץ	יתרת הפסד	הון עצמי	הוצאות נצבר מתרגום מטבע חוץ	יתרת הפסד
יתרות לתחילת התקופה	776,301	(495,903)	(45,153)	776,301	(491,546)	(64,430)
רווח נקי לתקופה	-	-	14,770	-	-	20,461
הוצאות מתרגום מטבע חוץ						
צמיחת צמוד לדולר	-	(12,750)	-	-	(6,170)	-
דיבידנד בינאיים	-	-	(6,160)	-	-	(5,484)
יתרות לסוף התקופה	776,301	(508,653)	(36,543)	776,301	(497,716)	(50,453)

	30.9.94	30.9.93	31.12.93
נכסים			
מזומנים ופקדונות בבנקים	1,982	6,484	6,160	2,166
ניירות ערך				
אשראי לציבור	472	304	(3,623)	304
אשראי לממשלה				
חלק הבנק בהון חברות בת			2,122	1,125
רווחי (הפסדי) הון, נטו	-	-	(234)	(109)
	2,454	2,470	2,337	2,470
רווח נקי לתקופה	6,727	7,312	14,770	20,461
נגזרת נקי לתקופה	אג'	אג'	אג'	אג'
רווח נקי לשנתם הסתיים ל- 1 $				
של הערך הנקרב של- מניות				
בגזרה ב', גג', גג'1	0.14	0.29	0.39	0.57
מניות רגילות א'	0.09	0.15	0.24	0.33
מניות רגילות מבוטלות	0.09	0.08	0.15	0.38

	30.9.94	30.9.93	31.12.93
נכסים			
מזומנים ופקדונות בבנקים	1,573,041	1,548,310	1,436,360
ניירות ערך	1,017,798	896,902	1,183,361
אשראי לציבור	1,600,470	962,237	2,491,890
אשראי לממשלה	126	137	126
השקעה בחברות בת	164,945	165,957	153,401
נכסים קבועים	5,684	5,828	3,746
נכסים אחרים	55,683	54,125	55,649
פקדונות צרכנים בחו"ל	4,417,747	3,632,596	5,324,524
	236,847	233,917	216,217
	235,245	278,132	231,105
סך הכל נכסים	4,889,839	4,094,645	5,771,846

מאזן רו"ח על הרווחים והפסד

לתקופות שנסתיימו ב- 30 בספטמבר 1994 (בלתי מבוקר)

פרופורמה להפצת הנאמנות לפי פרק שמשבר 1994

(בלתי שלמים ובלתי מבוקר)

	לשלושת חודשים שנסתיימו ב- 30 בספטמבר 1994	לשלושת חודשים שנסתיימו ב- 30 בספטמבר 1993	לשנה שנסתיימה ב- 31 בדצמבר 1993
רווח מימון			
הכנסה לתובעות מסוגים	13,820	15,052	38,978	37,909
הוצאה לתובעות מסוגים	(473)	(4,632)	(4,148)	(7,974)
רווח מתמלות מימון לאחר הוצאה לתובעות מסוגים	13,347	10,420	34,830	29,935
הכנסות תפעוליות ואחרות				
עמלות ומטבעות	1,990	2,307	6,795	7,661
רווח מסיבות מניות	-	2,456	2,627	3,484
סך הכל הכנסות תפעוליות ואחרות	1,990	4,763	9,422	11,145
הוצאות				
הוצאות תפעוליות ואחרות				
משכורות והוצאות נלוות	8,069	6,480	21,600	17,882
פחת	502	315	1,445	1,612
הוצאות אחרות	2,585	3,305	8,589	8,699
סך הכל הוצאות תפעוליות ואחרות	11,136	10,100	31,634	27,793
רווח מפעולות רגילות				
לפני מיסים	3,201	4,281	12,618	13,287
הוצאה למיסים על הרווח				
מפעולות רגילות	72	(232)	(195)	(326)
רווח מפעולות רגילות לאחר מיסים על הכנסה	3,273	4,842	12,433	12,961

	30.9.94	30.9.93	31.12.93
נכסים שונים			
הכנסה מיוחדת מהשנה,			
נטו	10,844	6,484	6,160	2,166
חלק הבנק בהון חברות בת בהפסקה				
בת בהפסקה של 50%	2,122	1,125	(3,623)	304
רווחי (הפסדי) הון, נטו	(234)	(109)	-	-
	12,732	7,500	2,337	2,470
רווח נקי לתקופה	30,396	20,461	14,770	7,312
נגזרת נקי לתקופה	אג'	אג'	אג'	אג'
רווח נקי לשנתם הסתיים ל- 1 $				
של הערך הנקרב של- מניות				
בגזרה ב', גג', גג'1	0.57	0.39	0.29	0.15
מניות רגילות א'	0.33	0.24	0.15	0.08
מניות רגילות מבוטלות	0.38	0.24	0.15	0.08

בור 1 - רו"חות הביניים ליום 30 בספטמבר 1994 נערכו לפי אותם כללי חשבונאות לגיתם נערכו הדו"חות הכספיים השנתיים הבקיאים ליום 31 בדצמבר 1993 והם מתאמים לדו"חות בכות הקביה הכללי של הסמכה על בסיס מדד המחירים לצרכן לחודש ספטמבר 1994.

בחלק הקשה הדיווח קיבל הבנק שיטות מס מדיניות בין שנת 1987 עד דצמבר 1992. מעקבות שיטות אלה רשם הבנק בדצמבר האחרון של שנת 1994 הכנסות ריבית בסכום של כ- 24.7 מיליוני ש"ח (בקיזוז של מסמך חודשים סכום של כ- 30.7 מיליוני ש"ח) בגין עודפי הקיטנות שנולד בבנר. בנוסף רשם הבנק בדצמבר האחרון של שנת 1994 בסך של כ- 400 אלף ש"ח עקב הקטנת הוצאות הרכבות הסמוכות בגמר אחרון שנים.

בור 2 - בחודש אוגוסט 1994 הוגש לפי הצורך דו"ח בדיקה שבוצעה על ידי לבחינת הסדר מחלים לקיבוצים ("דיקת סודרי"). ההחלטות שבדו"ח נבחנות כחר על ידי בנורמים בנוגעים להחלטות (מנהלי, הבנוגות הקיבוציות והבנקים). הנהלת הבנק סרם ביכחר את הפיתוחים אליהם.

עם זאת המליצה הנהלת הבנק לסדיר מחדש את הכיריות הקיבוציים בהתאם לתפייני הכלכלת ידוקן סודרי", ובהתאם לכך נקבעו כל הוכרות של קיבוצים מסויימים כחובות שיבוא נדשמים מכוסה. עקב כך ביטל הבנק בדצמבר האחרון של שנת 1994 הכנסות מרבית הפרשי הפרשה שנוקפו על חובות אלו בתחבית הראשונה של השנה, בסכום כל כ- 3 מיליוני ש"ח.

כמו כן רשם הבנק בדצמבר שלישי של שנת 1994 הפרשה בסך 14.5 מיליוני ש"ח, בגין חלק כל הפרשי הנובע מהחר שבין שערי הבדיקה בנזקף של הלוואות הקשורות הקיבוצי בהתאם לחוזי, לכין זה המחלה של יתרת הקרנות שנוייסו כשבר לפיתון אותן הלוואות.

בור 3 - בהתאם הוחר שנעבה על ידי בנק ישראל לקבלת אשראי מרגישי", הגיתן על ידי לתמיכת הבנקים, שהבר הבנק המשבנו עד מלוות מריבה הנמחיים בהוראה. שלום מלוות המריבה שהוקבנו עתר ביום 30 בספטמבר כל כ- 167 מיליוני ש"ח.

בור 4 - ר"ח בנוסף הנמחים לדו"חות הכספיים מצוינים חלק כלפי צמוד מהם.

ר. שקיבה-מנהל הדיווח הכספי

ד. שמיר-יו"ר דח הדירקטוריון

י. איבילוב-מנהל כללי

29 בנובמבר 1994

קרנות נאמנות

נכון ליום 29.11.94

הקרן	מחיר היחידה	מחיר הפדיון	השינוי בנקודות	השינוי באחוזים
אב	1203645	1195949	62.20	0.52%
אבקה	154676	151713	1.95	0.13%
אבר	151.24	150.31	0.59	0.39%
אגיז	794.57	779.35	-0.03	-0.00%
אגם	320.69	314.51	-0.05	-0.02%
אדום	785.94	771.43	0.01	0.00%
אוהדריון	85.14	83.50	0.13	0.16%
אוהדריון שקילה	102.36	101.90	0.02	0.02%
אוכיר	411.81	409.23	-0.27	-0.07%
אוכר-אג מדינה	108.57	106.36	-0.06	-0.06%
אוצר בישראל	66.98	65.43	0.04	0.06%
אוצר מניות	73.23	71.96	0.04	0.06%
אור	263.87	259.00	1.05	0.41%
אורלי	951.23	944.40	3.22	0.34%
אוריון	159.04	156.01	-	0.00%
אזון	2858.45	2802.76	1.65	0.06%
אחריות אגח מד	302.11	298.03	0.09	0.03%
אחריות בנישה	399.18	391.11	1.31	0.34%
אחריות מניות	264.17	258.47	1.56	0.60%
אחריות נדלן	198.33	193.65	0.88	0.46%
אחריות סמי זמת	174.90	171.12	3.10	1.85%
אחריות	133.95	131.29	0.02	0.02%
אחריות מלוה אגרת	93.96	92.77	-0.68	-0.73%
אחריות תשקיב חוץ	55.97	54.74	0.15	0.27%
אטלס פ.ק.ל.	87.30	86.31	-0.33	-0.61%
איבי 5	153.55	149.58	-0.31	-0.21%
אילנות 90	167.23	163.97	0.41	0.25%
אילנות בלוחה	105.13	104.56	0.06	0.06%
אילנות גלבוס	78.68	76.97	-0.28	-0.36%
אילנות כרמ	134.02	131.45	0.35	0.27%
אילנות מעוף	123.64	123.04	0.20	0.16%
אילנות פינגסים	62.38	61.19	0.48	0.79%
אילנות שחקים	50.07	49.15	0.19	0.39%
אילנות תקשורת	55.09	54.01	0.13	0.24%
איפקס גמישה	95.74	93.90	0.66	0.71%
איתן	228.98	227.53	-0.26	-0.11%
אלון	1541.30	1511.80	-0.82	-0.05%
אליהו ביטוח	59.99	58.88	0.18	0.31%
אלמוג	315.75	313.76	-0.10	-0.03%
אמיר נדלן מניב	82.07	80.46	-0.52	-0.64%
אמירים קרן נאמנות	90.92	90.18	0.06	0.07%
אנליסט אג חברו	204.60	200.50	0.23	0.12%
אנליסט אג מדינ	296.24	291.98	0.24	0.08%
אנליסט אדישה	115.58	112.71	-0.33	-0.29%
אנליסט גמישה	395.54	382.76	1.76	0.366%
אנליסט מניות	759.57	739.15	3.86	0.53%
אנליסט תעשיות	235.46	229.14	1.26	0.59%
אסף	169.14	167.23	0.12	0.07%
אפיקים אגרת	199.13	194.69	-0.39	-0.20%
אפיקים גמישה	131.56	128.34	-0.14	-0.11%
אפיקים תיל	117.90	115.10	0.04	0.03%
אפיקים מניות	206.31	201.49	0.92	0.466%
אפסילון 36	69.30	69.06	-0.99	-1.41%
אבסילון אג חברות	101.30	101.00	0.42	0.42%
אפסילון אג מד	142.29	141.79	0.19	0.13%
אפסילון מניות	146.70	148.05	1.28	0.87%
ארז	227.79	226.20	-0.58	-0.26%
אש	583.09	571.22	4.57	0.81%
אשל	525.95	515.72	0.18	0.03%
אתגר	106.02	105.35	0.17	0.16%
אתרון	750.58	735.97	0.43	0.06%
בזלת	610.19	606.54	-0.16	-0.02%
בונר	131.90	130.01	0.46	0.35%
בורסון גמישה	67.16	66.62	-0.09	-0.13%
בטוחה 30 פלוס	125.91	123.97	0.48	0.39%
בטוחה אגרת מדינה	1681.62	1658.88	0.18	0.01%
בטוחה אגרת	2227.28	2197.22	3.17	0.14%
בטוחה גמישה	2020.42	1991.60	2.73	0.14%
בטוחה תיל	115.60	113.85	-0.62	-0.55%
בנוחה מניות	3388.92	3337.47	7.63	0.23%
בלוך דוטשטיין גמישה	110.73	108.77	0.21	0.19%
בסט	138.19	136.20	0.36	0.26%
ברין	199.17	148.11	0.46	0.314%
ברש	2213.40	2170.35	1.63	0.06%
בריאות	55.31	54.46	0.18	0.334%
ברק	1811.57	1798.76	0.69	0.04%
בביש	6665.88	6579.39	-2.72	-0.06%
בנבו	299.35	295.27	-0.14	-0.05%
בנדן	490.89	487.58	-0.47	-0.10%
ביא	470.90	466.47	-0.12	-0.04%
גל	73.66	72.67	0.06	0.08%
דובדבן	1737.62	1725.72	6.07	0.35%
חברת שרם אגרת	110.83	108.99	-0.03	-0.03%
חברת שרם מניש	115.29	113.37	0.35	0.31%
חברת שרם כרמ	87.22	85.43	0.68	0.80%
חברת שרם מניות	70.48	68.69	0.29	0.43%
דיבס	167.44	166.37	0.11	0.07%
דלב	671.04	666.32	-0.10	-0.02%
דולר	185.00	182.60	-0.33	-0.18%
דולב	792.04	787.93	3.74	0.50%
דקל	1937.96	1901.10	-12.14	-0.63%
הדס	1555.40	1538.33	5.76	0.38%
הוך פק.	66.29	65.87	0.46	0.68%
הרסקן 92	114.51	113.97	0.59	0.52%
היבל	189.65	187.91	0.66	0.35%
הילה	150.48	148.35	0.04	0.03%
המרה	369.54	368.62	0.01	0.00%
הראון לביא	839.89	839.33	-0.36	-0.04%
אחר	166.00	163.77	-0.29	-0.18%
איי	350.38	345.63	-0.10	-0.03%
זינגר ברגע פיננסל	433.05	427.08	-0.02	-0.00%
איק	84.68	83.13	0.82	1.00%
זלי אבלגון מטר	323.93	316.30	-0.28	-0.09%
חיל	96.65	95.86	0.20	0.21%
חלפון	193.40	183.77	0.11	-0.47%
חלמיש	328.61	328.61	0.34	0.104%
חן	240.75	238.03	-0.11	-0.05%
טפוז	368.95	368.04	0.59	0.164%

תעשיית שימורי הדגים בארץ עלולה להתחסל בעקבות ביטול היטלי היבוא

מאת הדס נייפסן

"ביטול המכס והיטל היבוא על יבוא שימורי טונה מאוה"ב יחל מינואר, עלול להביא לחיסולה של תעשיית שימורי הדגים בארץ, תוך פיטורי עשרות עובדים

המעסקים בענף, מרביתם עולים חדשים. הדבר יפגע גם בתעשיות גלוות כמו מפעלי קופסאות ושמנים". כך מסר דוד ויינג, יו"ר ענף שימורי הדגים בהתאחדות התעשיינים ומנכ"ל חברת יונה.

לדבריו, בינואר יושלם יישומו של המכס אגור סחר חופשי עם אה"ב, והמסגרת זו תרד רמת המכסים לאפס. לישראל תהיה אמנם אפשרות להטיל היטלי יבוא, אולם בכוונת משרד התמ"ס לבטל את ההיטל על יבוא שימורי טונה מאה"ב. הוא ציין, כי בתקופה האחרונה כבר פגע משרד התמ"ס קשות בענף, כאשר התיר יבוא שימורי סרדינים לישראל.

ויינג טען, כי חשיפת הענף ליבוא אינה כלולה במסגרת הסכם הסחר עם הקהילייה האירופית, ולמעשה בחשפת תעשיית המזון שוב, ללא קבלת תמורה ביבוא מקביל מישראל. בשנים האחרונות – הדגיש – נתון הענף בתחרות קשה מול היבוא, בעקבות חשיפה גוברת בפני שימורי טונה, בעיקר מהמזרח הרחוק.

לדבריו, בתשעת החודשים הראשונים של השנה המתכס יבוא שימורי הטונה ב- 10.4 מיליון דולר – גידול של שישה אחוזים לעומת התקופה המקבילה אשתקד. 45% מיבוא זה מגיע מפורטוריקו, שם שכר העבודה נמוך באופן משמעותי מזה הנוהג בארץ. הדבר יוצר תחרות לא הוגנת, אמר. עוד אמר, כי בחודשים ינואר עד ספטמבר הסתכם יבוא שימורי הטונה מהמזרח הרחוק ב-5.1 מיליון דולר – גידול של 49% לעומת התקופה המקבילה אשתקד.

ענף שימורי הדגים כולל ארבעה מפעלים: יונה, מרסידון, פרי מעיים, ומן. הם מעסיקים כ-600 עובדים.

עודכנו המחירים של מוצרי הדלק

מאת כתבנו הכלכלי

אמש בחצות עודכנו מחיריהם של מוצרי הדלק, כדלקמן: בנזין 96 אוקטן – הוזלה בשיעור של כ-1.9%, 2.10 ש"ח לליטר לעומת 2.14 ש"ח לליטר; בנזין 95 אוקטן (נטול עופרת) – הוזלה בשיעור של כ-1.9%, 2.04 ש"ח לליטר לעומת 2.08 ש"ח לליטר.

כן יחולו שינויים במחיר שער בו"ן כדלקמן: מזוט קל לתעשייה – הוזלה בשיעור של כ-1%; מזוט כבד לתעשייה וחברת חשמל – הוזלה בשיעור של כ-2%; נפטא – תוייקרות בשיעור של כ-6.4%.

השינויים במחירי מוצרי הדלק לצרכן נובעים משינויי מחירים באגן הים התיכון ומשינוי שער החליפין של הש"ח לעומת הדולר.

מנכ"ל הבנק הבינלאומי מצטרף לביקורת על גובה הריבית במשק

הבינלאומי חושף מכשיר פיננסי שיאפשר לאזרחים לסחור בדולרים

מאת רן הלוי ועתי"ם

במסיבת עיתונאים מיוחדת שכינס אתמול הבנק הבינלאומי, הצטרף מנכ"ל הבנק, שלמה פיטרקובסקי, לביקורת שמתח שלמה מנכ"ל בנק הפועלים, עמנואל מיזן, על יוקר האשראי השקלי במשק בעקבות העלאת הריבית בידי נגיד בנק ישראל השבוע. "למרות האצת האינפלציה שנרשמה השנה, עלתה הריבית על אשראי שקלי מהר מדי. מתחילת השנה נרשמה עלייה של כ-70% בשיעורי הריבית, הם מצויים כיום ברמה גבוהה מדי", אמר פיטרקובסקי.

הוא הביע תקווה, שבעקבות פרסום הנתונים לחודש נובמבר, הצפוי להודעה על מיתון בשיעור עליית האינפלציה, יוריד בנק ישראל את הריבית לרמה נמוכה יותר, "שאם לא כן, הדבר יפגע בשיעורי הצמיחה במשק בשנה הבאה". פיטרקובסקי תקף גם את מדיניות האלכסון של בנק ישראל, ואמר כי בליברליזציה הקיימת היום במשק אין עוד מקום למדיניות זו.

הכתבים נקראו למשרדי הבינלאומי בת"א כדי להציג בפניהם מכשיר פיננסי חדש, שיאפשר לראשונה לכל תושבי ישראל לפעול במסחר הדרצדרי בדולרים ולתת פקודות קנייה ומכירה ישירות לחדר העסקות במט"ח של הבנק.

יתרונו של המכשיר החדש הוא בכך שהוא מאפשר למשקיעים להרוויח ממימוש תחזיתם לגבי התפתחות שער הדולר מול השקל במהלך יום המסחר או לאורך פרק זמן.

עד כה הוגבלה השתתפות במסחר במט"ח לבעלי היתר בלבד – בעיקר ליצואנים וליבואנים. החל מהיום יוכל כל משקיע הנושה פיחות, להגן על השקעותיו ע"י פעולה ישירה שיבצע בחדר העסקות של הבנק הבינלאומי. מאידך, משקיע הצופה תיסוף, יוכל לפעול למכירת "דולר חופשי" מול השקל.

המסחר יתבצע כנגד מחותנות שיהיו בין 5 ל-15 אחוז מהיקף העסקה. הסכום המינימלי לפעולה עומד על 50 אלף דולר. כך לדוגמה, משקיע שבחשבונותיו ישנם מחותנות בשווי של 15 אלף דולר, יוכל לבצע, בהגדרת מחותנות של 10 אחוזים, פעולות בהיקף של 150 אלף דולר. הבנק הבינלאומי לא יגבה כל עמלה על עסקות אלה.

בנק המזרחי יימנע מהנפקת מניות במשך שלוש שנים

מאת אמנון אפר

קבוצת עופר-דשהיים, שרכשה השבוע את גרעין השליטה בבנק המזרחי, התחייבה לגרום לכך שהבנק יימנע מלהנפיק את מניותיו במשך שלוש שנים, וזאת במטרה להקל על הממשלה למכור את יתרת מניות הבנק שבידה. בנוסף, יהיה על בנק המזרחי לתאם עם הממשלה כל הנפקת מניות במשך תקופה של שנתיים נוספות. כך הודיע אתמול שר האוצר, אברהם שוחט, לוועדת הכספים של הכנסת, בפנייה רשמית שהפנה אליה לאשר את עסקת המכירה.

מהמסמך שהגיש שוחט לוועדה עולה עוד, כי הממשלה מצידה התחייבה בפני הרוכשים שלא למכור במכירה פרטית למשקיע בודד או לקבוצת משקיעים מניות בכמות מצטברת העולה על שישה אחוזים מתוך המניות של בנק המזרחי.

המגבלות זו לא תחול על מכירה למשקיעים מוסדיים או לעובדי הבנק. כן התחייבה הממשלה, שלא למכור במשך שלוש שנים במכירות פרטיות מניות של הבנק בכמות מצטברת העולה על הכמות שנמכרה לקבוצת "עופר-דשהיים".

שני הבנקים הגדולים מפרסמים דו"חות כספיים ל-9 חודשים

הפועלים: רווח נקי של 387 מ' ש"ח (65% גידול) ● בל"ל: 216.2 מ' ש' (14.6% קיטון)

מאת רן הלוי

במידוג האינפורמטיבי של הבנקאות הישראלית בין שני הגדולים, זוכה בנק הפועלים ביתרון ברור על בנק לאומי בשלושת הרבעים הראשונים של 1994, כפי שמתבטא בדו"חות הכספיים לתקופה זו שפרסמו אתמול שני הבנקים.

הרווח הנקי עליו מורים הדו"חות של בנה"פ לשלושה הרבעים הגיע ל-387 מיליון ש"ח, לעומת 234.5 מיליון בתקופה המקבילה אשתקד. זה גידול בלא פחות מ- 65%. יצוין כי שיעור רווח זה נרשם לאחר הפרשה זו פעמית למטים בהיקף של כמעט 98 מיליון ש"ח, עקב החזקה ממאי '93 באשר למבנה המערכת הבנקאית. ברביע השלישי של השנה לבדו הסתכם רווח הבנק ב-128 מיליוני ש"ח, גידול של 10% לעומת התקופה המקבילה אשתקד ושל 6.9% לעומת רווחי בנה"פ ברביע הקודם.

שיעור גידול מרשים זה נובע ממדיניות הבנק לרכישת לקוחות עסקיים ולקוחות פרטיים מקרב המקבוצות המופשטים ובעלי הכנסה גבוהה, ירידה בהיקף ההפרשות לחובות מסופקים ושיפור באיכות תיק האשראי של הבנק.

שיעור התשואה להון העצמי של הבנק הגיע בתשעה חודשים ל-10.3%, לעומת 6.7% בתקופה המקבילה אשתקד. אשראי הבנק לציבור הסתכם ב-64.9 מיליארד ש"ח, גידול של 4.6% לעומת סוף '93' וב- 13.1% בתקופה מקבילה אשתקד. והון העצמי של הבנק עמד בתום שלושת הרבעים על 5.4638 מיליארד ש"ח – גידול בשיעור 7.2% לעומת הון העצמי בסוף '93, ובשיעור 11.2% לעומת נתון זה בסוף התקופה המקבילה אשתקד.

קבוצת בל"ל מסכמת את פעילותה בשלושת הרבעים ברווח נקי של 216.2 מיליון ש"ח לעומת 253 מיליון ש"ח בתקופה המקבילה אשתקד. זהו ירידה של 14.6%. הרווח הנקי ברביע השלישי לבדו הסתכם ב-102.7 גידול של 9.7%. הירידה ברווחיות בתשעת החודשים יונאר-ספטמבר מוסברת בירידה ברווחי מימון, קיטון בהכנסות תיפעוליות (עמלות) עקב צמצום הפעילות שנרשם בתקופה זו בשוק ההון ובדמי ניהול, וגידול בסך 56 מיליון ש"ח בחלק ההפרשות להתחייבויות לפנסיה ולפיצוי פרישה.

ההכנסות התיפעוליות והאחרות בשלושת הרבעים הסתכמו ב-1.3017 מיליארד ש"ח, ירידה של 3.4% לעומת התקופה המקבילה ב-'93; ההוצאות התיפעוליות והאחרות, לעומת זאר הסתכמו ב-2.1654 מיליארד ש"ח – גידול בשיעור של 1.3% לעומת התקופה המקבילה.

ההון העצמי של קבוצת בל"ל עלה מאז סוף 1993 ב-4.2% והסתכם בסוף ספטמבר השנה ב-5.3306 מיליארד ש"ח. האשראי לציבור הסתכם בתום התקופה ב-52.7 מיליארד ש"ח, לעומת 50.8 מיליארד בסוף '94, עלייה של 3.8%. פקדונות הציבור הסתכמו בסוף ספטמבר השנה ב-70.5 מיליארד ש"ח, לעומת 68.2 מיליארד בתום שנת '93 – עלייה של 3.1%.

בורסה / איתן יעקבסון

עליות מתונות בשוק המניות

אתמול נרשמה מגמה של עליות שערים מתונות בשוק המניות. מדד המשתנים נקבע בסיום המסחר על 171 בעלייה של 0.36%. מדד המע"ף נקבע בסיום המסחר על 172.75 בעלייה של 0.18%. מדד הבי"מ נקבע על 146.68 בעלייה של 0.15%.

מחזור המסחר הכולל במניות והופשיות צנח לשפל חדש של כ-87 מיליון ש"ח. עלייה חדה בשיעור של 4.75% בלטה במניות מפעלי ים המלח בתגובה לפרסום דו"חות מצוינים שהצביעו על עלייה ברווחיות. מפעלי ים המלח הרוויחו בתשעת החודשים הראשונים של 1994 כ-100 מיליון ש"ח, בהשוואה לרווח של כ-71 מיליון ש"ח בתקופה המקבילה אשתקד. ברבעון השלישי של 1994 הרוויחו מפעלי ים המלח כ-52 מיליון ש"ח, בהשוואה לרווחיו של כ-16 מיליון ש"ח בתקופה המקבילה ב-1993. הגידול במכירות וברווחים של מפעלי ים המלח נובע מעלייה במחירי האשלג בעולם ומגידול משמעותי בכמות הנמכרת. הגידול הזה נובע בעיקר מהגדלת המכירות לברזיל, הודו ומערב אירופה.

מניות בי"ל נסגרו בעלייה של 2.5% בתגובה לדו"חות הטובים של מפעלי ים המלח. אתמול נמשכו העליות החדות בתעודות השתתפות של אבנר, אבנר וישרסקי העוסקות בחיפושי נפט וגז. עלייה מתונה נרשמה גם בתעודות ההשתתפות של חניל.

מניות בנק הפועלים נסגרו בירידה של 0.5% לאחר שהבנק פירסם דו"ח מצוין שהצביע על רווח נקי של כ-387 מיליון ש"ח בתשעת החודשים הראשונים של 1994, בהשוואה לרווח של כ-235 מיליון ש"ח בתקופה המקבילה אשתקד.

מוזרים בבורסה מתקשים להעריך את הצפוי בשוק המניות בתקופה הקרובה. מצד אחד רמת המחירים במניות נותנת להשקעה לטווח הבינוני והארוך, ומצד שני הריבית הגבוהה מעיקה מאוד על השוק. יתכן שהשוק מתחיל להתייצב ברמת המחירים הדשה של 170-175 שנגלמת בתוכה-את הריבית הגבוהה, המיסוי, הקשיים בתהליך השלום והירידה ברווחיות של חלק מחברות.

כביש מצרים–ירדן

מאת שמואל תגר

בשיחות הרב צדדיות שנערכו במצרים לפני כחודש, סוכם שהשוק האירופי המשותף יממן סקר היתכנות לכביש שיחבר את ירדן ומצרים דרך ישראל מצפון לאילת (בהתאם להסכמי קפה דיוידיז).

עלות הסקר כמיליון חצי דולר, ולצורך הדבר נבחרה חברת גוטא מגרמניה. בציגי החברה יגיעו בתחילת דצמבר לאילת, כדי להיפגש עם אנשי התכנון של עיריית אילת ולקבל את עמדת העירייה. לאחר מכן יעברו בציגי החברה לעקבה וייפגשו עם משלי עקבה כדי ללמוד את עמדת הירדנים.

המכרז למכירת גרעין השליטה בבנק הפועלים יפורסם החודש

מאת אמנון אפר

שר האוצר, אברהם שוחט, החליט אתמול כי המכרז הפומבי למכירת גרעין השליטה בבנק הפועלים יפורסם כבר במהלך חודש דצמבר. גרעין השליטה שיוצע למכירה יהיה בהיקף שבין 20 ל-51 אחוז מהון המניות של הבנק. שר האוצר העריך אתמול, כי במכרז לרכישת בנק הפועלים יתמודדו מספר קבוצות משקיעים.

במשרד האוצר שואבים עידוד ממכירת גרעין השליטה בבנק המזרחי שבוצעה השנה, ומעריכים כי ביצוע מוצלח של מכירת השליטה בבנק הפועלים ואין עוד יותר את תהליך הפרטת הבנקים שבהמתר.

בעקבות הצעת המכר שביצע האוצר לפני כשנה נמכרים היום בידי הציבור כ-20 אחוז ממניות בנק הפועלים וכ-16 אחוז ממניות בנק לאומי. בנוסף, נמצא תהליך מכירת גרעין השליטה בבנק לאומי לבנקאי האמריקאי, אדמונד ספרא, בשלבי ביצוע מתקדמים.

מנכ"ל בל"ל מודיע על התפטרותו

שמו של אהרון פוגל הוזכר כמועמד אפשרי להיות מחליפו של דוד פרידמן

מאת רן הלוי

לאחר שש שנות בחזה כמנכ"ל ראשי של בל"ל, הודיע אתמול דוד פרידמן לדירקטוריון על החלטתו לפרוש מתפקידו ומעבודתו בבנק. פרידמן הסכיר צערו זה בכך, כי שש שנים היא תקופה אופטימלית לניהול מערכת כבל"ל, ובייחוד בתקופה של תחפוכות ושינויים שעבר הבנק בתקופה זו. הוא ציין את תרומתו שהביא את הבנק למצב בשל ומתאים לחילופי גברי.

משקיפים הערים, שהסיבה לפרישת פרידמן היא רצונו להאט את קצב פעילותו ולזכות ליותר מנוחה. הם ציינו כי כבר לפני ארבעה חודשים הביע המנכ"ל את רצונו לפרוש. בתקשורת הופצה מיד בעקבות הודעתו של פרידמן שמועה כי את מקומו ימלא אהרון פוגל, היום מנכ"ל משרד האוצר, שכבר הודיע על כוונתו לפרוש מתפקיד זה בסוף השנה.

יו"ר דירקטוריון בל"ל, משה זבר, הביע בשם הדירקטוריון צער על החלטת פרידמן לפרוש והודה לו על תרומתו הרבה להישגים אליהם הגיע הבנק בניהולו.

הדירקטוריון ביקש מהמנכ"ל להמשיך בתפקידו בבנק עד לפרסום התוצאות העסקיות של שנת 1994 סלה, ופרידמן נענה לפנייה. מן הבנק נמסר, כי משמעות הדבר היא כי פרידמן ימשיך במילוי תפקידו עד מרץ בשנה הבאה.

דוד פרידמן מנהל את בל"ל מאז נובמבר 1988. קודם לכן כיהן כמנכ"ל בללי של בנק איגוד, ולפני כן מילא תפקידים בכירים בקבוצת בנק לאומי, כגון ראשות החטיבה הבינלאומית וניהול סניף מרכזי בת"א. פרידמן שימש בעבר גם כמנכ"ל הבנק לפיתוח והתעשייה.

ערים ועובדים / אפרים דוידי

הסכם ב"עץ הזית"

הסכם להבטחת זכויות עובדי עץ הזית, מפעל השמן שנסגר בפתוחתקוה, נחתם אתמול בשעות הבוקר. ההסכם כולל שני מסלולי פרישה: מסיבה תקציבית ומסלול פיצויי פישורין על פי החוק במפעל. על פי ההסכם, כ-100 עובדים יקבלו פיצויי פישורין ועוד 16 יצאו לפנסיה מוקדמת.

הפיצויים יחושבו על בסיס רכיבי שכר יסוד, תוספת החוק, תוספת היוקר, תוספת יסוד, תוספת עצמית, תוספת משפחה, פרמיה עד 15% ושעות נוספות. גלובליות. כן יקבלו העובדים מענק בגין אי-ניצול ימי מחלה.

מזכיר מועצת פועלי פתוחתקוה, ד"ר אריק שיפר, מסר כי מסלול הפיצויים הוא בין 100% פלוס חודש המתגלות, ועד 200% וחמישה חודשי המתגלות לבעלי החוק המידבי. אחוזים אלה כוללים כספים שהוקפאו בקרנות, 72%. שמן תעשיות תעניק ערבויות למילוי התחייבויותיה של חברה הבת "עץ הזית" בהסכם.

סוף פסוק לאפליה

קוראי המדור עקבו אחר משפטו של ד"ר אל"על, יונתן דגילוביץ, נגד מעסיקו, אתמול החברה, שדגילוביץ יוכל לקבל כרטיס טיסה חינם המגיע לבני זוג של עובדי אל"על, שופטי בג"ץ דנו אתמול בהחלטת רוב את עתירתה של חברת אל"על וקבעו, כי אין להפלות לרעה זוגות המוסקסואלים בקבלת הטבה הנ"ל שמגיעה הזכרה לעובדיה.

המשנה לנשיא ביהמ"ש העליון, השופט אהרון ברק, קבע "ברור כי שלילתה של טובת הנאה מבן זוג מאותו מין מהווה אפליה ופגיעה בשוויון". על כך מסר בתב עת"ם, דגילוביץ פנה עוד ב-1988 לחברה וביקש להביר בשותפו לחיים כ"בן זוג" לעניין קבלת כרטיס טיסה שנתי המגיע לבני זוגם של עובדי אל"על בהתאם להסדר העבודה הקיבוצי. נפייתו לאל"על ציין דגילוביץ, כי הוא וחברו חיים יחד מאז 1979. לדבריו, מערכת היחסים ביניהם מתבטאת, בין השאר, בניהול משק בית משותף המגדים ברידה שנרכשה בנאמן משותף.

אל"על סירבה להיענות לבקשה דגילוביץ פנה לבית הדין האזורי לעבודה. שם נקבע, כי הוראת ההסדר הקיבוצי המעניקה טובת הנאה לידועים בציבור, תקף היחס פסולי חיתון, אך אינה מעניקה אותה טובת הנאה לבני זוג מאותו המין, היא הוראה מפלה. חברת אל"על ערערה על ההחלטה לבית הדין הארצי לעבודה, שדחה את הערעור ופסק כי מצב הדברים הנוכחי מהווה אפליה פסולה על בסיס נטייה מינית.

בעקבות החלטה זו הגישה הנהלת אל"על עתירה לבג"ץ. השופט אהרון ברק קבע, כי הנהלת חברת אל"על שלא להעניק לבן זוג המוסקסואל את כרטיס הטיסה, היא הפרה של עקרון השוויון, ופומרת בניגוד לחוק שוויון הזדמנויות בעבודה. לדבריו, הטעם היחיד לשלילת טובת ההנאה מהבר לחיי השיתוף מאותו מין, היא בנטייה המינית. "עניין לנו בהנחה, שהיא שרירותית ובלתי הוגנת, כי הפרידה מבן זוג מאותו מין קלה יותר מבן זוג מהמין השונה".

לדעת השופט ברק, אין צורך לבטל את ההסדר הקיבוצי באל"על משום שהוא חוזה מפלה. לדבריו, כל שצריך לעשות הוא להעניק את טובת הנאה לבן זוגו של העובד ההומוסקסואל, כך שהאפליה תתבטל: "כאשר הסדר חוזי כולל בוצבו אפליה אסורה, הפתרון נגוע באי חוקיות. ניתן לבטלו מכות ההוראות בדבר חוזה פסול. כדי למנוע ביטול החוזה, ניתן – כפרופה חלופית – לדרוש מהמעביד כי יימנע מהאפליה האסורה".

השופטת דליה דורנר ציינה בהחלטתה, כי הטבות עבור בני זוג הן חלק לא מבוטל משכרם של עובדים. לדבריה, מניעת הטבות מבן זוג שעימו חי המוסקסואל, כמוה כהקטנת שכר. לדעתה, ראוי להתייחס לרלוונטיות של הנטייה המינית כאשר בחנים אם ההטבה המוענקת לבן הזוג עומדת במבחן הרלוונטי. "כאשר הנטייה המינית רלוונטית להנשמת תכלית ההטבה, למשל, עידוד ילודה, לא יהיה במניעת ההטבה מבן זוג מאותו המין משום אפליה".

השופטת דורנר קבעה, כי תכלית ההטבה לא היתה עידוד חיים במסגרת המשפחה המסורתית, ולכן מינו של בן הזוג אינו רלוונטי לתכלית מתן ההטבה. היא ציינה, כי חוק שוויון ההזדמנויות בעבודה קובע, כי אין להפלות עובד בשל נטייה מינית. אולם השופטת הסתייגה מקביעת השופט ברק, כי חוק זכות המשיב נובעת מחוק שוויון ההזדמנויות. לדעתה, נובעת זכותו מעקרון השוויון בכללותו, "שנקלט זה מכבר בתחום יחסי העבודה".

השופט יעקב קרמי קבע בדעת מיעוט, כי יש לקבל את העתירה. לדעתו, אין להעניק הטבות המיועדות לבני זוג "רגילים" לזוגות המוסקסואלים. השופט קרמי קבע, כי "שניים" מאותו המין אינם יכולים להקים "זוג" או "משפחה". לדבריו, תנאי להקמת משפחה או "זוג" הוא כי שני השותפים למשפחה הם בני ואשה. למעשה, שניים שחברו לחיים משותפים והם בני אותו מין, הם לא "זוג", אלא "בני חברים".

עוד קבע, כי הטענה כי "זוג" הוא מיני הופלה לרעה ביחס לזוגות אחרים, היא נמולה בסיס, מאחר שבני זוג מאותו המין "יישארו לעולם "שניים", בעוד בני זוג בני שני המינים "מתאחדים לאחד". השופט קרמי דחה את טענת השופט ברק, כי אין הבדל בין בבר לבין אשה החיים ביחד ואינם יכולים להינשא כחוק, לבין שני גברים או שתי נשים החיים ביחד ואינם יכולים להינשא.

לדבריו, "העובדה שבני זוג חד-מיני מקיימים מסגרת חברתית דומה במאפייניה והיצונים לזו של מסגרת חברתית שמקיים "הזוג המשפחתי הטבעי", אינה הופכת אותם ל"זוג דו-מיני". למרות דעתו של השופט קרמי, החקבלה עתידתו של הדיין ונשאלת השאלה האם זהו סוף פסוק לאפליית הומוסקסואלים במקומות העבודה? בעבודות השיפוטיות מונה מקרה של פרופסור באוניברסיטת תל-אביב הדרוש את שדרש דגילוביץ ממעסיקו.

שביתה בלבנון (המשך)

למרות השביתה הכללית שנערכה בחוצי לבנון ביום שלישי, החליטה אתמול הממשלה שלא לדחן בתביעות האיגודים המקצועיים. שר הפנים, מישל אל-מר, מסר בתום הישיבה כי "הממשלה לא מתכוונת לדחן בתביעות תחת לחץ של שביתות ואיומים". הממשלה אמורה היתה לדחן אתמול בסוגיית מצבם של העובדים בשכונות הצפונית של ישראל.

עוד אים אל-מר לנקוט בצעדים משמעתיים נגד עובדי המדינה שלקחו חלק בשביתה. ל-120 אלף עובדי המדינה בלבנון אסור להתאגדן באיגודים מקצועיים ואסור לשבות. חרף איסורים אלה השתתפו רבים בשביתה שהכריזה על ידי "הקונפדרציה הכללית של העובדים בלבנון" ("סה.גב.טה.אל").

מנהיג האגודים, אליאס אבו-רידיק, הביע לדבריו של אל-מר ואמר: "אין זה מפתיע שהממשלה אינה מוכנה לדחן בתביעות האגודים. גישה זו אופיינית לממשלה המזלזלת ודרקבע בתביעות העובדים". אבו-רידיק הוסיף, כי אם הממשלה לא תשיב בחיוב לתביעות האיגודים, יהיו שביתות כלליות נוספות.

שערי מטבעות חוץ ביחס לשקל

30.11.94	בנק ישראל שערי יציג	בנק ישראל שינוי	בנק הפועלים הצעה	בנק הפועלים המחאות מכירה	בנק הפועלים בנקנוטים מכירה	בנק לאומי הצעה	בנק לאומי המחאות מכירה	בנק לאומי בנקנוטים מכירה	בנק דיסקונט הצעה	בנק דיסקונט המחאות מכירה	בנק דיסקונט בנקנוטים מכירה
ארצות הברית 1 דולר	3.0310	-0.0006	3.0051	3.0476	3.09	3.0070	3.0493	3.09	3.0061	3.0479	3.09
בריטניה 1 ליטרה	4.7394	-0.0012	4.6984	4.7647	4.85	4.7035	4.7697	4.82	4.7057	4.7712	4.89
גרמניה 1 מרק	1.9298	-0.0114	1.9152	1.9423	1.98	1.9131	1.9400	1.97	1.9122	1.9389	1.97
צרפת 1 פרנק	0.5629	-0.0032	0.5579	0.5659	0.58	0.5587	0.5665	0.57	0.5575	0.5653	0.57
הולנד 1 גילדן	1.7233	-0.0104	1.7084	1.7326	1.76	1.7110	1.7350	1.76	1.7068	1.7306	1.76
שוויץ 1 פרנק	2.2769	-0.0136	2.2629	2.2949	2.34	2.2626	2.2944	2.33	2.2576	2.2891	2.32
סכדיה 1 כתר	0.4009	-0.0014	0.3975	0.4032	0.41	0.3983	0.4039	0.41	0.3983	0.4039	0.41
נורבגיה 1 כתר	0.4430	-0.0015	0.4394	0.4457	0.45	0.4401	0.4463	0.45	0.4390	0.4452	0.45
דנמרק 1 כתר	0.4928	-0.0029	0.4886	0.4956	0.50	0.4893	0.4961	0.50	0.4882	0.4950	0.50
פינלנד 1 מרק	0.6230	-0.0053	0.6180	0.6268	0.64	0.6187	0.6274	0.64	0.6193	0.6280	0.64
קנדה 1 דולר	2.1976	-0.0067	2.1773	2.2081	2.24	2.1795	2.2101	2.24	2.1767	2.2070	2.24
אוסטרליה 1 דולר	2.3293	+0.0088	2.3108	2.3434	2.40	2.3094	2.3419	2.37	2.3083	2.3405	2.38
דרום אפריקה 1 רנד	0.8533	-0.0032	0.8459	0.8579	0.86	0.8463	0.8582	0.86	0.8475	0.8593	0.85
בלגיה 10 פרנק	0.9387	-0.0053	0.9313	0.9446	0.97	0.9325	0.9457	0.96	0.9326	0.9456	0.96
אוסטריה 10 שילינג	2.7417	-0.0157	2.7195	2.7579	2.80	2.7230	2.7613	2.80	2.7156	2.7534	2.80
איטליה 1,000 לירות	1.8752	-0.0065	1.8610	1.8874	1.94	1.8613	1.8875	1.92	1.8621	1.8880	1.94
יפן 100 ין	3.0596	-0.0193	3.0401	3.0830	3.13	3.0340	3.0767	3.12	3.0410	3.0833	3.13
ספרד 100 פסטות	2.3135	-0.0145	2.2953	2.3277	2.42	2.2982	2.3306	2.39	2.2987	2.3307	2.37
יוון 1 דרכמה	4.3192	-0.0085	-	-	4.43	-	-	4.46	-	-	-
פורטוגל 1 ליטרה	0.9699	-0.0019	-	-	0.92	-	-	0.91	-	-	-
ECU/אקו	3.6640	-0.0186	3.6532	3.7048	-	3.6490	3.7003	-	3.6479	3.6986	-

קרן המילגות לחינוך חקלאי ע"ש אברהם הרצפלד ז"ל
משרד החינוך והתרבות — הסתדרות הפועלים החקלאים
האגף לחינוך ותישובוני — המרכז החקלאי

הזמנה

הננו מזמינים את הציבור
לטכס השנתי "זכרם נעלה"
לזכר האישים המונצחים במפעל המילגות לחינוך חקלאי שיתקיים ביום שני, ד' חנוכה, ב' טבת תשנ"ה 5.12.94, בשעה 16.30 (ארבע ושלושים אחה"צ)
בכפר הנוער בן-שמן

הטכס:
הדלקת נרות חנוכה
דברי פתיחה – הח' שמחה אסף – מזכיר המרכז החקלאי
קריאה – האמנים יעל פרל, משה בקר
שירה – מקהלת כפר הנוער בן-שמן בניצוח דב מצי
נגינה – תזמורת המנדולינות של בן-שמן בניצוח דינה גזית
הקרנת דמויות המונצחים
הטכס יימשך כשעה וחצי

עיצוב הטכס: שמי קלדרון
תאורה, קול ותפאורה: שבורה איזרעים
הקרנה: שורץ-לוסטיג

* אוטובוסים יצאו מביתו המרכז החקלאי שד' שאול המלך 8 ת"א, החל משעה 15.00

קרא ביום ו' בדבר

האם קברניטי המשק מובילים אותו למיתון?
ראיון עם שר האוצר אברהם שוחט
לוי מורב

קרנבל באוסלו
לא על כולם להשתתף
טדי פרויס

שיעור באומץ אזרחי
יואכים גאוק, האיש שפתח את תיקי השטאזי
מירי פז

שקיעת הספרים
בבריטניה ובארה"ב פורח שוק ספרי הקלטת והתקליטורים. בקרוב בישראל
ליאור זלטין

הכורדי הנודד
ביקור בקהילה הכורדית בלונדון
מוטי זקן

הפילוסוף האמיתי
שלוש מאות שנה להולדת וולטר
נמרוד הלפרן

דניאל בלוך, דן אבידן, אמיר אורן, אמנון אטד, תרזה אייזנברג, אביב אלחסיד, איתן ברנתן, דניאל בר-סימון, מוטי בסוק, שלמה גינוסר, יאיר גרבוז, אפרים דוידי, יורם הרועה, אורה זרניצקי, דן חמיצר, שמואל טל, אבנר כהן, אבנר כץ, און לוי, מושיק לין, דליה מנור, צבי מרום, אמיר נימן, שלמה ניצן, כמיליא עראפי-באדר, מרים פוקס, יעל פישביין, זאב פרי, ורדה צימרמן, אורי שין, אורי קרמן, דני קרמן, הומר קרמן, פזית רבינא, אליקו שרייבר (חוטלי)

משא דבר-השבוע דבר שישי
דבר אחר

מיסוי הבורסה

מדיניות טובה ולא גימיק

מאיר בראלי

בוכחת העובדתי על מיסוי הבורסה שני הצדדים צודקים. שר האוצר טוען ששלושה רבעים מהון המושקע בהיסוד הקרן בורסה הוא כספי עשירים, ואילו מתנגדיו טוענים שרבים מאוד מהציבור הרחב, כלומר בעלי חסכונות קטנים, מושקעים בבורסה.

דומה שלוויכוח זה יש תשובה מוכנה מהתלמוד – "פלוני אמר זה ואלמוני אמר דא ולא פליגי" (מצוטט לפי הויכוח), שבתרגום לעברית פירושו שהצדדים אמרו דברים שונים, ואין ביניהם מחלוקת.

העשירים שולטים באמת על שלושה רבעים מהון המושקע ואילו פשוטי עם מתחלקים בדבע הנותר, והם רבים מאוד, רוב הציבור. הדבר מזכיר לי את ספרו הנהדר של סילונה, "פונטמרה", על כפר בדרום־איטליה המרוד. בעל קרקעות עשיר רצה שלושה רבעים מהמים לעצמו, האיכרים רצו שלושה רבעים לחלקותיהם הקטנות. השלטון הפאשיסטי פסק שבעל הקרקעות יקבל שלושה רבעים והאיכרים יקבלו את שלושת הרבעים הנותרים.

במשטר קפיטליסטי־דמוקרטי קורה לעיתים קרובות שבעלי הון מתארגנים כך שציבור רחב יהיה שותף באינטרס שלהם, או במה שנראה לרבים כאינטרס שלהם. בעניין שלפנינו הממשלה היא שארגנה צירוף של אינטרס קטן מאוד של רבים מאוד עם אינטרס גדול מאוד של מעטים מאוד. אפיקי ההשקעה של הזיסכון הקטן הופנו אל הבורסה. כל חיסכון אחר מחייב סגירת הכסף לזמן ארוך. גם מי שאינו רוצה להיות מושקע בבורסה, מי שמבין את הסיכון הרב המאיים על חסכונותיו גם כשהרווח נראה גדול, מוצא עצמו במצב שתוכנית שהוא משקיע בה כוללת אותו מסים של השקעה בבורסה. כל זמן שהבורסה עלתה ועלתה לא היו תלונות רבות, אולי כלל לא תלונות. עד ש... משהחלה הבורסה לצנוח, באו אל הממשלה בתביעות. איך זה שהיא לא מנעה את הפסדיהם? עתה התביעות תקיפות יותר – הממשלה גורמת לידיעת הבורסה במיסוי שלה. אנשים התרגלו למס כבר על הכנסתם מעבודה, והנה צרה חדשה.

ספק אם המיסוי הנמוך יכול להשפיע על הבורסה בטווח קצת יותר ארוך, אבל הוא מעודד סערה שתזיק לממשלה בבחירות הקרובות (פחות משנתיים).

הממשלה שמרה אטומים למדיניות הכלכלית של קודמתה וניהלה אף היא מדיניות נוחה להון הגדול. אך כשהיא בוחרת במעשה לטובת האיש הקטן, האנשים הקטנים אינם מסוגלים להבין את משמעותו החיובית ורואים בו פגיעה נוספת בהם.

מה שנוגע הוא לא איזה גימיק לטובת האיש הקטן, אלא מדיניות כללית לטובתו, כלומר מדיניות שונה לגמרי מהקונסנזוס בין שתי המפלגות הגדולות בישראל.

דבר היום

בג"ץ בדרך הנכונה

תעקשותה חסרת ההיגיון של הנהלת "אל־על" שלא להעניק כרטיסי־חינם לכך זוג המוסקטואלי של דיל בחברה, יונתן דנילוביץ', וסיוזבה לקים פסקידין בנושא זה שהוציאו שתי הערכאות של מערכת בתי הדין לעבודה, הביאה אתמול את בית המשפט העליון לפסוק הלכה בעלת חשיבות היסטורית בתחום זכויות האזרח האדם.

מעז יצא מעוק. הרוב בהרכב בית המשפט – המשנה לנשיא, אהרון ברק, והשופטת דליה דורנר – קבע, כי אין להפלות לרעה זוגות הומוסקסואלים בהטבות הניתנות לזוגות הטרוסקסואלים, כאשר הטבות אלו הן חלק מן השכר ותנאי העסקה. השופט יעקב קדמי, בדעת מיעוט, נקט עמדה ארכאית ואנאכרונסיסטית בנושא, אך הוא מצוי בעמדת מיעוט לא רק בבית המשפט העליון. החברה הישראלית כולה מגלה היום יותר פתיחות וסובלנות כלפי השונה, הן בקבוצה והן ביחידות, מכפי שגילתה בעבר הלא־כל־כך רחוק.

שש שנים נמשכה הסערה המשפטית של דניאל, יונתן דנילוביץ'. טרגדיה הצדק טרגדיה לאם, אבל לבסוף הצדק הופיע. בזכות פסיקה זאת תימנה ישראל עם המדינות המתקדמות ביותר בעולם מבחינת מתן ההגנה המשפטית האפקטיבית למניעת אפליה ואי־שוויון בתעסוקה, בשכר ובתנאי העבודה על רקע של נטייה או העדפה מינית. אמנם פסק הדין הזה מתייחס למקרה מסוים ולמעסיק אחד, אבל יש להניח כי בעתיד יעדיפו מעסיקים מיומנתם להעניק תנאים שווים לכל עובדיהם, מבלי להתחשב באורח חייהם או בנטייתם המינית. דומה גם כי החלטת בית המשפט מחוקק את מאבקי השוויון בעבודה לא רק של זוגות הומוסקסואלים, אלא של נורדים, מיעוטים וקבוצות חלשות בקרב ציבור השכירים.

בהחלטתו ההיסטורית חזר בית המשפט העליון לתחום שבו ביסס את מעמדו ויוקרתו – ההגנה על זכויות הפרט וקבוצות המיעוט מול השלטונות או המעסיקים והגופים הכלכליים הכל־יכולים. דומה כי בשנים האחרונות סטה בית המשפט מן העיסוק בתחום הזה ופלש יותר על המידה לתחומי הרשויות האחרות – המבצעת והמחוקקת. כמובן, ישנם מקרים המחייבים התערבות בג"ץ כדי למנוע מעשים פסולים על־ידי הרשויות האחרות. אבל, יש הגזמה במעורבות יתר של בית המשפט, גם אם מעשי הזקיקה של הכנסת רחוקים מלהיות כליל השלמות, וגם אם הרשות המבצעת טועה באופן חמור כל שני וחמישי. בכך מתגברת מגמה מסוכנת של העברת ניהול חיי היום־יום של המדינה ועבודת הזקיקה השוטפת לבתי המשפט.

טוב יעשה בית המשפט אם ישים דגש מיוחד בנושא זכויות הפרט ויתן פחות פתוחך פה וחכות עמידה לאלה המנסים להעביר דרך בית המשפט מה שלא הצליחו לעשות בעזרת ציבור הבוחרים.

למרות מזג האוויר הסגריר הגיעו רבים לאירוע "יהום הירוקי" אשר נערך באזור מדיטרנאמק שבו מועד לקום פארק מטרופוליטני. הנוכחים הירוקים שארגנו את האירוע הביעו תקוה שהמועצה הארצית לתכנון ובניה לא תאשר את העברת בביש חוצה ישראל בשטח זה. (צילום: אלן רון/ ישראל כאן)

מינויים בצה"ל

הקרב על הפיקוד הבכיר

אריה אורד

פה עשה אחד ברק כשהוחיר על שלושה חודשי רמטכ"לות ואיפשר בכך את החזרת הילופי הרמטכ"לים למועדם הנכון, 1 בינואר. עתה דרושים כמה צעדים משלימים כדי להחזיר את סדר המינויים הבכירים האחרים לקדמותם.

האקלים בארץ מכתיב את מועדי המלחמות משחר ימי ההיסטוריה. החורף והקיץ אינם נוחים למלחמות. החורף, משום שהגשמים יוצרים אדמה כבדה, המקשה על הניידות, שהיא עניין מרכזי בתורת הביטחון הישראלית ומשום כך גם תחום הצטיינות עיקרי של צה"ל. בקיץ כבר עומס החום דווקא בחזיתות האפשריות הפעילות, לא כל שכן הלחימה, קשה מאוד.

כדי להקל על הלחימה באביב או בסתיו רצוי שרמטכ"ל חדש יתבסס עד אז בתפקיד ויחלים ממחלת הילדות שפוקדת את ראשית העשייה בכל תפקיד. הקדמת המינוי גם מאפשרת לנקוב בשמו של הרמטכ"ל החדש כבר בסוף הקיץ, לכל המאוחר באוגוסט, כך שיוכל להטביע את חותמו על תוכנית העבודה של צה"ל לשנה הקרובה, שנתו הראשונה כרמטכ"ל. כך הופכים שלושת החודשים האחרונים של השנה לתקופת חפיפה בין הרמטכ"ל היוצא והבא, שבה גם מתחיל סבב המינויים הצפוי עם כניסת הרמטכ"ל החדש לתפקיד.

כדי למתן את חריפותה של ההתמודדות על תפקיד הרמטכ"ל רצוי לדרוש מכל מועמד להתחייב לשרת שנה נוספת תחת הרמטכ"ל שייבחר; רצוי גם לנהוג הסכנות בהענקת התואר "סגן הרמטכ"ל" לכל ראש אג"ם

עכשיו דרושים שני צעדים משלימים. האחד קשור בהתמודדות על התפקיד, התמודדות היוצרת יריבות. בעבר הגיעה לא פעם לידיעת הציבור יותר משמץ מן הרכילויות הנובעות מהיריבויות הללו. יאמר לזכותם של האלופים שראו עצמם מועמדים לתפקיד שהם הצליחו לגבור על הייצר ולא לנהל את ההתמודדות בפומבי. תרמה לכך גם העיתונות, שלא גילתה נכונות יתירה להשתתף במשחק הזה, לא רק משום כיעורו הנוקב, אלא גם מפני שכתבים צבאיים לא רצו לסכן את יחסיהם עם הזוכה בתפקיד לבסוף, כדיות העבר מגיע קירבה יתירה אל הדליקה.

כדי לעודד התנהגות כזאת גם אצל האלופים וגם אצל העיתונאים, צריך עתה לקבוע כלל נוסף, שהציע בזמנו אלוף הרצל שפיר. הצעת שפיר אומרת, שכל נ"ר שרוצה להיחשב למועמד לרמטכ"לות ברש להתחייב, שגם אם לא יזכה, ישרת שנה נוספת תחת הרמטכ"ל החדש, אם הוא יראה בכך, תוך קבלת מרותו ללא טייג.

בכך יושגו שני דברים חשובים. ראשית, תמותן חריפותה של ההתמודדות, שכן נוכח ההכרה להוסיף ולשרת יחד ומתוך אי־רואות לגבי מי שיזכה לבסוף, איש מן המתמודדים לא ירשה לעצמו לנהוג בחריפות יתירה עד כדי נתק ביחסים הבין־אישיים. שנית, יימנע מצב שבו רמטכ"ל חדש יצטרך מיד עם כניסתו לתפקידו למנות קצינים לעמדות מפתח ללא יכולת לעקוב אחריהם תחילה לא רק מנקודת התצפית האג"מית, אלא גם מהרמטכ"לית. "מה שרואים משם, לא רואים מכאן", כדברי המשוררת לאה גולדברג.

רצוי גם לנהוג הסכנות בהענקת התואר "סגן הרמטכ"ל" לכל ראש אג"ם כמעט אוטומטית. ראש הממשלה ושר הביטחון יצחק רבין יודע מניסיונו שכל ימיו כראש אג"ם – תחת שני רמטכ"לים, אף־על־פי שכבר טומן על־ידי ראש הממשלה ושר הביטחון הראשון, דוד בן־גוריון, כרמטכ"ל השישי – לא עזרו לו כל הפצרותיו והוא לא זכה בתואר "סגן הרמטכ"ל".

עד לא מכבר היה השימוש בתואר "סגן הרמטכ"ל" נדיר ודוב ראשי אג"ם לא זכו בו. אפילו דוד אלעזר, שמינוי לראש אג"ם סימן אותו כיורשו של חיים בר־לב, לא קיבל את תואר "סגן הרמטכ"ל". בר־לב קיבל את התואר ימים ספורים לפני מלחמת יום הכיפורים ללא ראשות אג"ם, בעוד עזר ויצמן, שהיה אז ראש אג"ם, נשאר ללא התואר גם אחרי שבר־לב מונה לרמטכ"ל השביעי. ישראל סל שירת כראש אג"ם שנה וחצי עד שנוסף לו התואר "סגן הרמטכ"ל".

למרדכי גור לא היה "סגן" ואלוף יקותיאל אדם זכה בתואר רק כאשר חזר לראשות אג"ם בעקבות מינויו של רפאל איתן לרמטכ"ל ה־11. רק מאז נוסף תואר סגן הרמטכ"ל אוטומטית לנושא בתפקיד ראש אג"ם, או מפני הרצון לפצות אותם על מעשה מיוחד – למשל, הסכמתו של אלוף אדם לשוב לתפקיד ראש אג"ם, אחרי שהפסיד בהתמודדות על הרמטכ"לות לאלוף איתן; או הסכמתו של אלוף דוד עברי לשוב לצבא כראש אג"ם תחת הרמטכ"ל ה־12, משה לוי – או כדי לסמן את הרמטכ"ל הבא, כבמקרה של אהוד ברק.

אלוף מתן וילנאי כבר זכה בתואר, אבל יש להניח שהוא נוסף לו אוטומטית לא כדי לפצותו, שהרי לא נעשה לו כל עוול בכך שלא נבחר להיות הרמטכ"ל ה־15 ועדיין לא הגיעה השעה לסמן את הרמטכ"ל ה־16. מכאן, שהשימוש בתואר "סגן הרמטכ"ל" אינו אלא גינדור, תוספת הידור שלא לצורך. ראש אג"ם ממילא נחשב לס"מ הרמטכ"ל בהיעדרו ותואר "סגן הרמטכ"ל" אינו מוסיף לו דבר שאין לו ממילא כראש אג"ם.

עכשיו, שאלוף וילנאי כבר מונה ונכנס לתפקידו, אפשר לומר: ללא חשד של כוונה אישית, שגם בעניין הזה מוטב לחזור למשטר המינויים הישן ולהשתמש בתואר "סגן הרמטכ"ל ביתר הסכנות לצרכים מיוחדים לפרקים. נידודות התואר רק תוסיף יוקרה הן למשרת ראש אג"ם הן לתואר "סגן הרמטכ"ל".

ב.נ., שלשום נמסר רשמית על מינויו של אלוף עמידם לוחן לאלוף פיקוד הצפון. האם הוא יהיה מפקד הפיקוד או שרק יוכל ויובילו?

על נהרות תל־אביב

מצרותיה של חיה דורגלית

עדנה רזי

אני, לצערי, חיה דורגלית. כרבים מתושבי תל־אביב גם לי אין מכונית. בחודש האחרון אני שוקלת ברצינות לרכוש לי סירה קטנה עם משוטים. כל זאת לא כדי להגיע לעיר אחרת, או אפילו לרחוב אחר, אלא כדי להגיע מצדו האחד של הרחוב לצדו השני.

בימי גשמי הברכה האחרונים הצטרכנו לחצות נהר שמגיע כמעט עד גובה הברכיים רק כדי לחצות את הכביש. בכל יום גשם כזה אני עומדת על המדרכה כשלידי שורה של אזרחים נבוכים, וכולנו עסוקים בפיתוח אסטרטגיה לחציית הרחוב במקומות שבהם מי הנהר רחודים יותר.

ברגעים האחרונים העוברים עלי בתכנון חציית הרחוב חולפות על פני מכוניות שמתיזות מים על פני ועל בגדי. זה ריטואל קבוע, כמו שלפני הרחצה בבריכה צריך לעבור דרך המקלחות. מובן שהתקוה שיקרה לי גם יום סוף תקוה נכזבת. לכן, ככל הדרדרגליים שלידי, אני פוסעת בנהר בשלווה, כלאחר יאוש, כשבגדי רטובים מזרנוקי המכוניות ורגלי שוחות בתוך מגפיים מלאות מים.

כשאני חוצה הכיתה אני מסירה מיד את מגפי ומניחה אותם ליד התנור החשמלי. מובן שבחורף הבא אדרקק לזוג מגפיים חדש. מגפי העור אינם בנויים לחציית נהרות.

או בבקשה ממך, ראש העיר הנכבד. נורא נחמד לבנות בניינים מפוארים כמו בניין האופרה. אך כאן זו אפרה אחרת, שכמו בכל האופרות יש לה סוף עצוב מאוד. אז מה אתה חושב לעשות בעניין הניקוז?

עירון

הנשק של סדאם נגד הסנקציות

"אקונומיסט", מיוחד ל"דבר"

חדש אחר אחרי תחזית הכחות הפרובוקטיבית, שנראתה יותר מדי כמשחק חדר של טקטיקת מלחמת המפרץ מכדי לעבור עליה בשתיקה, לא יכול היה סדאם חוסין לצפות שמועצת הביטחון של האו"ם תבטל את הסנקציות נגדו. והיא אכן לא עשתה זאת. ב־14 בנובמבר, בדיונה הדו־חודשיים הרגילים, החליטה המועצה פה אחד שיש להמשיך בסנקציות.

בסוף אותו שבוע קיבלה המועצה בברכה והיתה את העובדה – שהוצגה לפניה ברשמיות רבה על־ידי סגן ראש הממשלה טאריק עזיז – שעיראק מכירה עכשיו בכוויית כמדינה ריבונית עצמאית.

ההחלטה על הפסקת האש מ־1991, שקבעה את התנאים להסרת הסנקציות, לא העמידה את הכרה בכוויית כדרישה. אבל נחיצותה של דרישה כזו היתה ברורה חברי המועצה הסכימו אחר־כך, ללא התנגדות, להוסיפה. עכשיו עשה סדאם את מה שנדרש. האם מילא גם את התנאים האחרים? על כך חלוקים חברי המועצה ביניהם.

האיסוך על עיראק למכור את הנפט שלה, סנקציה שהביאה אותה אל סף העוני, קשור במיוחד לעיסוקה של עיראק בייצור וביבוא נשק להשמדה המונית (האיסור על אדם למכור סחורות לעיראק, פרט למזון ותרופות, קשור להערכה רחבה יותר של ה"עמדות והפעולות" של ממשלת עיראק. עיראק נצטוותה, בסעיפים הרלוונטיים של החלטת הפסקת האש, להשמיד את כל הטילים ארוכי הטווח, את הנשק הכימי הביולוגי ואת הציוד לבניית פצצות גרעיניות שברשותה. כמרכז היא נדרשה להסכים לשיטת פיקוח ארוכת־טווח כדי להבטיח שדבר מכל אלה לא ייצור ולא ייקנה בעתיד. ברגע שהמועצה תשתכנע כי דברים אלה נעשו, יוסר האמברגו על יבוא סחורות עיראקיות.

האו"ם הטיל על הסוכנות הבין־לאומית לאנרגיה אטומית ועל ועדה מיוחדת משלו, בראשות רולף אקאוס, לוודא שהחובות אלה יוצאו לפועל. אחרי התחלה חמקנית שיתף סדאם פעולה עם המפקחים והם דיווחו כי החומר הקטלני זוהה והושמד. ב־17 באוקטובר דיווח אקאוס למועצה, כי מערכת הבקרה הזדרנית ביותר נמצאת "זמנית" במקומה – כמה תחומים ביולוגיים אינם מכוסים במלואם ונתעוררה שאלה בדבר מסמכים חסרים הקשורים למבצר יבוא כימיים סרום־מלחמתיים – ועכשיו היא תיבון.

לקראת כל דיון בביטול חרם הנפט צריך יהיה לברוק הן את מערכת הבקרה הן את המשך שיתוף הפעולה של עיראק. כשנשאל לא מכבר כמה זמן תארך בדיקה כזו אמר אקאוס, כי אולי שישה חודשים. רוסיה, סין וצרפת – שלוש החברות הקבועות במועצת הביטחון הרוצות בהסרת חרם הנפט – עמו על תשובתו ואמו בה תאריך סופי. אולם מרצונו הטרית ובריטניה רוצות להמשיך ללחוץ את עיראק עד שסדאם יסולק.

למה עוד מצפים מסדאם? ארצות־הברית טוענת, בצדק, שעיראק לא עשתה את כל מה שהמועצה דרשה ממנה. אבל ארצות־הברית אינה צודקת בטענתה שדרישות אלה הן חלק מן התנאים לביטול חרם הנפט. עיראק נצטוותה בהחלטה על הפסקת האש – אבל לא בסעיפים הקשורים לחרם – למסור אינפורמציה מלאה על נערים ולחזיר את כל הרכוש הגנוב. היא מלאה תנאי זה רק בחלק, שכן גודלם של יותר מ־600 כוויתים עדיין לא נודע והצבא העיראקי עדיין משתמש בציוד של כוויית. סדאם גם "מצפצף" על הוראת מועצת הביטחון בהחלטה אחרת, לכבד את זכויות האדם של אזרחיו. זהי התנהגות מרושעת, אבל לא רלוונטית לאמברגו על היצוא.

ברגע שסדאם חוסיין יגיע למסקנה, כי יעשה מה שיעשה, ארה"ב לא תתיר לו לחדש את מכירת הנפט, עלולה תקופת הציות הזהיר שלו להגיע לקיצה. ביניתיים הוא וממשלתו עומדים למבחן

לא רלוונטיים ככל הנראה יהיו גם ניסיונותיה המחודשים של המועצה לסייע לעם העיראקי הפגוע על־ידי שכנוע סדאם להחליף כמות מוגבלת של נפט במשלוחים מבוקרים של מזון ומצרכי יסוד. בעבר הוא דחה הצעה זו כעלבון לריבונות העיראקית. הסכל של עמו הוא למעשה הנשק החזק ביותר שלו נגד הסנקציות (גם להיטותם של ד"ר לנפט שלו היא נשק). הגילוי המאוחר של מאדלין אולברייט, שגרירת ארה"ב באו"ם, כי סדאם מעדיף לבנות ארמונות לעצמו במקום להאכיל את עמו הוא חמר חשיבות בהקשר זה. וכי מי חשב אחרת?

ברגע שסדאם יגיע למסקנה, כי יעשה מה שיעשה, ארצות־הברית לא תתיר לו לחדש את מכירת הנפט, עלולה תקופת הציות הזהיר שלו להגיע לקיצה. ביניתיים הוא וממשלתו עומדים למבחן, אף שחברי המועצה המובלים על־ידי ארצות־הברית אינם מודים שתקופת מבחן כזאת אכן התחילה, ובוודאי לא כי יש תאריך ברור בסופה.

תוספת לסיפור זה היא שוועדתו של אקאוס, שפקחיה עושים את הבדיקה, מאיימת לסיים את עבודתה בסוף השנה אם לא יתנו לה כסף. היא זקוקה רק ל־25 מיליון דולר, אבל סרם קיבלה אותם.

עיראק

הנשק של סדאם נגד הסנקציות

ברגע שסדאם חוסיין יגיע למסקנה, כי יעשה מה שיעשה, ארה"ב לא תתיר לו לחדש את מכירת הנפט, עלולה תקופת הציות הזהיר שלו להגיע לקיצה. ביניתיים הוא וממשלתו עומדים למבחן

מדיניות הבכירים

עצור – אור אדום

בשנת 1995 ייחרץ במידה רבה הגורל של תוצאות מערכת הבחירות לכנסת ה־14. אם הקלקולים לא יתוקנו ולא יחול שנוי במדיניות הכלכלית והחברתית של הממשלה תשלם מפלגת העבודה מחיר יקר

נתן אלמחלינו

סרי דעת הקהל שפורסמו במחצית חודש נובמבר ב"ידיעות אחרונות" וב"מעריב" חייבים להחליק אור אדום בהנהגת מפלגת העבודה ובראש וראשונה אצל ראש הממשלה.

סקר "ידיעות אחרונות" מבליט שמאז חודש אוגוסט השנה חלה ירידה בתמיכת הציבור ביצחק רבין ואילו היו מתקיימות הבחירות ביום הסקר תמיכת הציבור בו היתה יורדת ל־29 אחוז, לעומת 32 אחוז בחודש אוגוסט.

לעומת זאת התמיכה בבנימין נתניהו עלתה ל־22 אחוז, לעומת 18 אחוז בסקר הקודם. יתר ששת המועמדים הפוטנציאלים שמרו על כוחם פרט לשמעון פרס, שהתמיכה בו ירדה מ־7 אחוזים ל־5 אחוזים, וחיים רמון, שהתמיכה בו ירדה מ־7 אחוזים ל־3 אחוזים.

חיים רמון הגיע כנראה לשיא הפופולריות בחודש אוגוסט, לאחר שנבחר ליו"ר ההסתדרות, והאכזבה ממילוי תפקידו הורידה באופן משמעותי את תמיכת האזרחים בו כמועמד לראשות הממשלה.

תוצאות הסקר שפורסמו ב"מעריב" הן הרבה יותר מראיגות לבי מפלגת העבודה. לראשונה מאז הבחירות לכנסת ה־13 גובר הליכוד על מפלגת העבודה ומקבל 41 מנדטים, לעומת 40 מנדטים של מפלגת העבודה.

הגוש החוסם יורד מ־61 מנדטים ל־55 מנדטים, כאשר כוחה של מרצ מצטמק ל־9 מנדטים, לעומת 12 מנדטים שיש לה בכנסת ה־13.

סקרים אלה מוכיחים שחלק גדול ממאוכזבי הליכוד שהצביעו עבור מפלגת העבודה בבחירות לכנסת ה־13 חזרו לביתם. הסקרים מבליטים את הלך הרוח בציבור ועל מפלגת העבודה, שריה בממשלה וחברי הסיעה בכנסת לברוק את הסיבות לתהליך זה ולהסיק את המסקנות בעוד מועד.

המצב הקיים מביך נוכח הישגיה והצלחותיה של הממשלה בכמה תחומים חשובים שאיש אינו יכול לערער עליהם:

- הסכם השלום עם ממלכת ירדן שאושר בכנסת כמעט פה אחד;
- הצמיחה המואצת במשק שהגיעה בשנה זו האזרחות לממדים שמדינות המערב יכולות להתקנא בהם;
- ירידת ממדי האבטלה מ־11.2 אחוז ל־7.2 אחוזים, בעיקר בזכות הצמיחה;
- שיפור והרחבת תשתית הבטיחון במידה שלא היתה כדוגמתה מאז קום המדינה;
- שיפור מעמדה הבין־לאומי של ישראל שבא לידי ביטוי בחידוש היחסים הדיפלומטיים עם רוב המדינות שניתקו את היחסים איתה לאחר מלחמת ששת הימים ומלחמת יום כיפור ובכינון יחסים דיפלומטיים עם מדינות מוסלמיות;
- שיפורים במערכת החינוך.

על אף הצלחות אלה אנו עדים לירידת התמיכה במפלגת העבודה, בממשלה ובראש הממשלה, וכתוצאה מכך גוברת המבוכה בקרב צמרת המפלגה ופעיליה.

לירידת התמיכה בממשלה יש כמה סיבות. מעשי הטרור והרצח שביצעו ארגוני החמאס והג'יהאד האיסלאמי בישראל וברצועת עזה ערערו את הרגשת הביטחון של האזרח. הרצח במרכז ירושלים, חטיפתו והריגתו של נחשון וקסמן והפיצוץ באוטובוס ברחוב דיזנגוף בתל־אביב גרמו לזעזוע עמוק בציבור אשר גבר עם רצח הקצינים החיילים בצומת נצרים. מעשי טרור אלה עוררו גם בקרב רבים מתומכי הסכם אוסלו את התחושה שההסכם עם אש"ף איננו מבטיח את ביטחונם של תושבי ישראל וגברו הספקות לגבי הוצאת צה"ל מהערים ביהודה ושומרון. הכרזתו של ראש הממשלה שיש צורך לשפץ כמה סעיפים בהסכם אוסלו חיזקו את הספקנים והגדילו את מספר המתנגדים למדיניות הממשלה.

הסקר שפורסם ב"ידיעות אחרונות" ביום שישי שעבר העלה ש־73 אחוז מתושבי ישראל אינם מאמינים שיאסר ערפאת מסוגל לקיים את ההסכם עם ישראל, והשאלה שרבים שואלים את עצמם איננה רק אם ערפאת מסוגל למלא את סעיפי ההסכם, אלא אם הוא בכלל רוצה בכך. הכרזותיו שעליהן הוא חוזר בכל הזדמנות, כי היעד הוא הקמת מדינה פלסטינית שיבולים בירתה, מחלישות את התביעה בממשלת ישראל.

בסקרים שנערכו על עדיד רמת הגולן התברר שכשני שלישים מאזרחי המדינה מתנגדים לחידה מהגולן ולהודות היישובים משם, ושהכרזותיה של השרה שולמית אלוני וחלק משרי מפלגת העבודה שיש לדחת מרמת הגולן במידה שיזבטה ביטחונה של ישראל החלישו את התמיכה בממשלה. יש לזכור שבקרב המתנגדים לחידה מרמת הגולן נמצאים רבים מתומכי מפלגת העבו"ה וחברים.

הצמיחה במשק אמנם גדולה בצורה משמעותית, וכן גדל התוצר הלאומי, השוק הפנימי פורח והצריכה הפרטית הגיעה לשיאים, אך לא כל האוכלוסייה שותפה לתגיגה. מיליון נפשות נמצאות על סף קו העוני ומתחתיו, והכנסתן של מיליון נוסף היא פחות ממחצית הסכום שמוציאה משפחה ממוצעת בת ארבע נפשות.

אוכלוסייה זו הצביעה בחלקה הגדול בבחירות לכנסת ה־13 עבור מפלגת העבודה בהאמינה להבטחותיהם של מנהיגי המפלגה על סדר עדיפות לאומי ודש שהיעד העיקרי שלו הוא שיפור רמת החיים של השכבות החלשות.

בעקבות המדיניות של שר האוצר, אשר אימץ לעצמו את תורת מילטון פרידמן שיש לעודד את השוק החופשי ולהימנע ממעורבות הממשלה בתחום הכלכלי חברתי, גדל הפער בחברה הישראלית ומול חיי הדולצה ויטה של עשירים ומתעשרים אנו עדים לעוני ומצוקה של השכבות החלשות בחברה.

המדיניות של שר האוצר תגיד בנק ישראל גרמה לגיאות הבורסה בשנה שעברה ולרווחים מופרזים לספקולנטים ולבנקים, וכתוצאה מכך למפלת בבורסה השנה שגרמה להתרוששותם של רבבות רבות מאזרחי המדינה אשר השקיעו בה את הכנסותיהם או התפתו לעצות של הבנקים ולקחו הלוואות לרכישת מניות או קרנות נאמנות.

המדיניות של שר האוצר גרמה להפרת האיזון בין ההיצע לביקוש בתחום הדיור ולמחסור חמור בדירות שגרם לעלייה תלולה של מחירים. בשנתיים האחרונות עלו מחירי הדירות ב־44 אחוז, בעוד שהמדד עלה באותה תקופה ב־21 אחוז. מיותר להסביר שמציאת זו גרמה לכך שרבבות זוגות צעירים לא יכלו לרכוש קורת גג והדבר גרם לתסיסה, תסכול ומרידות ולא הוסיף אהדה לממשלה ולמפלגת העבודה.

אחת האמיתות המקובלות בעולם הפוליטי היא שממשלה נופלת לא בזכות הישגי האופוזיציה אלא כתוצאה מכשלונותיה. סכנה זו רובצת לפתחה של ממשלת רבין, ולהרגשה זו שותפים חלק גדול משרי ממשלה, הסיעה בכנסת, צמרת המפלגה ופעיליה בשטח.

אחת הסיבות למפלת ממשלת הליכוד בבחירות לכנסת ה־13 נעוצה באובדן יוקרתה ומעמדה בעקבות הקלקולים בתפקודה והמריבות בין מנהיגיה. גורל זה צפוי למפלגת העבודה אם לא ייפסקו הקלקולים בתפקוד הממשלה ושריה.

המריבות הקולניות בין השרים, כאשר כל אחד מהם מטיח את האשמה לכישלונות על עמיתו, החלולל שמביע ראש הממשלה לא פעם בשריו יצרים את הרושם שהממשלה חדלה לתפקד כיחידה מגובשת והגורמה של אחריות קולקטיבית נשכחה לחלוטין.

מחיר "הבדידה" שהרקיע שוחקים החריף את המתח בין שר האוצר לבין שר החקלאות, כאשר כל אחד מטיל את האחריות על רעהו.

שר הסיכון הביטוי, שרשם לזכותו את המהפך בתשתית הכבישים, אך התקף על המחסור בדירות והעלייה התלולה במחירן, מטיל את האשמה על שר האוצר שגרם להפסקת הבנייה הציבורית.

שרת העבודה והרווחה סירבה להגן על הממשלה בדיון בכנסת על הצעות אי־אמון בנושא העוני, והתרצתה רק לאחר שראש הממשלה תבע ממנה למלא את תפקידה או להתפטר. יש להבין ללבה שהיה לה קשה להגן על הממשלה בנושא העוני, לאחר שהאשימה את הממשלה בכך שהיא דואגת לעשירים ומזניחה את החלשים.

הקלקולים הגיעו לשיא כאשר באותו יום שראש הממשלה הכריז שאין לשנות מנצרים הכריז שר הוון שנצרים היא קוץ בגוף המדינה שיש להסירו.

מציאות זו מרבה מבוכה ומרפה ידיים, ואין להתפלא על כך שהיא מוצאת את בטויה בסקרים המבליטים את ירידת כוחה של מפלגת העבודה ועליית כוחו של הליכוד.

הקרע בין הנהגת המפלגה למאות שליחיה בהסתדרות ובמועצות הפועלים, שנגרם במידה רבה מאחלת היד של המפלגה לעמוד לימינם של בציגיה בהסתדרות, משרה על רבים מסניפי המפלגה מצב רוח של נכאים.

סגירת סניפי המפלגה בשלושת הדשי הקיץ היתה ביטוי למצב הארגוני הקשה של המפלגה. אחלת ידים של בציגי המפלגה במוסדות המרובים של ההסתדרות נוכח ההשתוללות של יו"ר ההסתדרות, ח"כ חיים רמון, גרמה לאכזבה ותסכול בקרב חברי המפלגה והשפיעה על פעולת הסניפים החתאים המקצועיים.

הדחוב הופקר לחלוטין למפלגות הימין ונוצר הרושם שהנהגת המפלגה השלימה עם המחשבה שגורלה נחרץ וצפויה לה מפלה בבחירות לכנסת ה־14, והשאלה היא רק ממדיה.

אחת הסיבות לפסימיות זו היא התנגדות הנהגת המפלגות להקמת ועדת חקירה שתברוק את הסיבות והגורמים למפלה בבחירות להסתדרות ותגבש מסקנות לשנויים המתחייבים כדי להחזיר את כוחה האמונה ברכה בבחירות הבאות.

שנת 1995 תהיה השנה שבה ייחרץ במידה רבה הגורל של תוצאות מערכת הבחירות לכנסת ה־14. אם הקלקולים לא יתוקנו ולא יחול שנוי במדיניות הכלכלית והחברתית של הממשלה תשלם המפלגה מחיר יקר. אסור לעצום עיניים ולא לראות את הכתובת על הקיר.

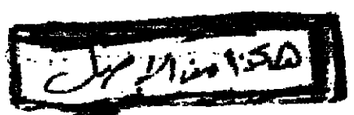

אין אפס ליקויים

יודעה ומוכרת תסמונת השג"ג שמשמעותה מציאת האשמים בדרג החיילים והפיקוד הנמוך ושיחרור המפקדים מכל אשמה תוך התעלמות מאחריותם הפיקודית. הציבור לא מקבל זאת וראה תגובתו לאחר צאלים ב' ומובצי תלדבשה ברדום לבנון.

הגיעה העת לבדוק עניין זה שלא תוות לחץ של איזדע או טענות הורים שבניהם נפגעו או נעקשו.

חייל נשפט על מעשיו או מחדליו. כרגיל נדרש ממנו ציות להוראות וביצוע בהתאם לפקודת מפקדיו. חייל המוצב בעמדת שמירה – ברור לו שתפקידו להגן בנשקו על הגדרה הנתונה לאחריותו. המתנדבתו או אף בריחתו מהעמדה, דינה צריך להיות עונש כבד. אין מקום לכל טשטוש או הסברים מקילים כפי שהושמעו לאחרונה בחוגי ציבור שונים. אין צבא ללא משמעת צבאית, ומשמעת צבאית משמעותה שיש למלא את התפקיד גם שלא תחת עינו הפקוחה של המפקד ואף כאשר מילוי התפקיד כרוך בסכנה אישית. הרי זה אלף בית שצריך להיות מונן לכולם, כולל להורים של חיילים שסרחו והפקידו את עמדתם.

לגבי הדרג הפיקודי המצב שונה. כל מה שנדרש מהחייל, נדרש עשרת מונים גם ממפקדו ואולם בנוסף לכך נדרשים מהמפקד דברים נוספים פרט לידיעת המקצוע הצבאי וכשר פיקודי. אנו דורשים ממנו אחריות, מסירות ואגנה לפקודיו ויחד עם זאת נחישות, התמדה ודבקות במטרה ואף נכונות נפשית ומעשית לעמוד בראש אנשיו בעת מלחמה.

ונשאלת השאלה: מה דינו של מפקד שנכשל כישלון חד־פעמי בשיקול או בהחלטה אותה הוא קיבל, לעיתים תוך לחץ זמן ומתוח נפשי. מפקד ששגה מתוך חוסר ערנות, או אף שאננות יתר, שיקול דעת מוטעה, אי־הקפדה על נוהל וכנון אלה. האם יש למחוק את שנות שירותו במפקד טוב ולפטול אותו מלהמשיך בשירות הצבאי. אין כל הצדקה לנהוג כך ואת משתי סיבות:

א. אסור לצה"ל לוותר על שירותו של מפקד טוב. מפקד שרכש ניסיון צבאי רב וזן בשעת שלום וזן בשעות מלחמה. מפקד כזה אף יכסיח את שלום חייליו, בכל התנגשות צבאית עתידית, יותר ממפקד בינוני שוצליח להתקדם בהיירארכיה הפיקודית ללא כשלונות בולטים.

ב. לא ניתן למנוע ממפקד שלעולם לא יטעה. אין אפס ליקויים. המושג "אפס ליקויים" נלקח מהתחום הטכנולוגי. מובנו – השאיפה להגיע במוצרים המחייבים אמינות גבוהה במיוחד, למצב מושלם. גם בתחום זה המטרה לא מושגת באופן מוחלט, על אחת כמה וכמה בתחומי הרוח, במדעי ההתנהגות.

האם בכל מקרה זו צריכה להיות הגישה – ודאי שלא. ייתכנו מצבים בהם מצביעה התנהגותו של המפקד על פגם משמעותי באישיותו. פגם באפיו, בהתנהגותו או במערכת ערכיו שפוסלת אותו מלהמשיך בתפקידו. צה"ל חייב להשתחרר מכנון אלה. אך, כאמור, לא כך צריכה להיות ההתייחסות כלפי מפקדיו הטובים גם אם כשלו פעם. פשוט אין לנו טובים מהם.

כותב המכתב היה בצעירותו מפקד גדוד חי"ר ועמדתו נובעת גם מתוך נסיונו האישי.

יהודה זיו, ירושלים

געגועים לשנות 1947־1948

במעט מדי יום נרצח יהודי אחד ישראל, ו/או נהרג חייל באחת החזיתות או במרכז מדינת ישראל. כך נרצחו בתקופה זו (בה אנו מקימים מדינה לערבים) יותר ממאה יהודים. מאות נפצעו והפכו לנכים.

במעט מדי יום יורים ערבים על רכב יהודי פרטי, על אוטובוסים, על מכוניות צבאיות, על כל דבר הנע בכביש או בשטח ולא "מוניחים" גם מקומות נייחים. ניתן לתאר את המצב בחמש מילים: חזרה לסוף 1947 – תחילת 1948.

אך השוואה עם 1947/48 אינה מדויקת. על כל פעולת רצח שנעשתה או הנכנו מיד תכנית סכיר. הרוצחים למדו שה"הגנה" ויחידותה המובחרת ה"פלמ"ח" תשיג אותם מיד. תקום את הרציחות, תעניש את הרוצחים וחנקוט פעולות להרתעת אחרים. השוני הוא בכך שכולנו עמדנו במלוכד מאחורי המגיבים. הצרקנו את התגובות ואת פעולות המנע.

היום שונה המצב: במקום לחשיב מלחמה שעדה לתוקפים אותנו, אנו לוחמים היום נגד מתיישבים חלוצים אשר בנו את כיתם בשטחי ארץ־ישראל. אותם חבלי ארץ המוכרים בתנ"ך, שטחי ישראל מתקופת התנחלות השבטים – שופטים, בית ראשון, בית שני, מתקופת מלחמות החשמונאים, מלחמות היהודים נגד הרומאים ומימי מרד בר־כוכבא. בימים ההם וגם במלחמת העצמאות לחמנו על כל יישוב ועל כל עמדה. והיום נעזבים עמדה ומחסום צה"ל ברגע שערבים מתקרבים והעמדה והמחסום נמסרים לערבים אחרים עד יעבור זעם. יש סימנים שכבר היום שוקלים למסור את העמדה של נצרים לערבים לצמיתות כשלב אחד במסירת היישוב נצרים.

כשנים שלפני קום המדינה ולאחריה, ועד לפני שנים אחדות היה היישוב הכפרי, החקלאי על ארבעת צורותיה: האחוזה, קיבוץ, מושב ומשבה – אידיאל ודרך כמעט בלעדית להגשמה ציונית. ידענו שיישוב לא־עוחבים בשום תנאי. מאז יצירת תקדים של פירוק יישובים יהודיים בסיני (תקדים שנוצר על־ידי מנחם בגין), הפך נושא נטישת יישובים יהודיים לדבר של מה בכך. אנו מתוכחים בראש חוצות כאילו נטישת יישוב והעברת תושביו למקום אחר היא החלפת דירה ותושבי היישוב הם דיירים בדירה שכורה. הערך התיישבות נמחק ממילונו.

קראתי הצעה שמתיישבי נצרים יועברו לגוש קטיף ומתיישבי הגולן יועברו לגליל, מתיישבי יישובי הר חברון יכולים לעבור לעדר ולבאר־שבע. על פי מתכון זה עלול להגיע היום בו יציעו לתושבי ירושלים לעבור לתל־אביב.

זה שנים אחדות מסיתים את הקהל נגד ההתיישבות בטענה שהמתיישבים מהווי מכשול לשלום. הסתה זו כוללת גם התבטאויות המוניות (והלגיות בלוגיות) ששיאן בהתבטאותו של שר בכיר. כדי שהם ושלום לא יזוחשב הציבור שמתכחנים גם לקיבוצים שלנו, מרגישים שמתיישבי ישו"ע הם מתנחלים. ודאי הוא שבזה אנו מעודדים את הערבים להכות ביהודים החלוצים שחיים מוקפים אויבים.

הגיע הזמן לחזור לערכי הציונות, להגן על חיינו, להיות בטוחים בגבולנו, לזקוף ראש ולהכריז שלום – כן. נסיגות – לא.

גרעון ספיר, באר־שבע

האם מוצדק לשלם מחיר כבד למען קלף מיקוח פוליטי

יהודה זיו מנתח במכתבו למערכת ("האם יש לפנות יישובים", "דבר" 24.11.94) בצורה מרתקת ומקיפה את שאלת ההתנחלויות בשטחים, לנוכח המחיר הכבד שנדרשה ישראל לשלם בחדי חייליה למען הגנתן, ולנוכח המו"מ הנפתח בימים אלה על כינון האוטונומיה הפלשתינאית בגדה המערבית. ברצוני להתייחס גם כן לשאלה גישה זו.

ממשלת ישראל השיגה בהסכם העקרונות הישג אדיר: השארת כל ההתנחלויות בשטחים כחלק מהמדד מדיני עם הפלשתינאים. לפיכך, צודק יצחק רבין כאשר הוא מדבר על הצורך לדבוק בהסכם ולהשאיר את ההתנחלויות בראש ובראשונה כקלף מיקוח במו"מ על הסדר הקבע. אך נשאלת השאלה, האם מוצדק לשלם מחיר כה כבד בחדי אדם למען קיום קלף מיקוח פוליטי בעוד כך וכך חודשים או שניה? אני סבור, כי על אף החשיבות העקרונית שבהשארת ההתנחלויות, ועל אף זכותו של כל יהודי להתיישב בכל מקום בארץ־ישראל על ממשלת ישראל לקבל החלטה אמיצה וכואבת בדבר ריכוז ההתיישבות היהודית הן ברצועת עזה הן בגדה המערבית בנושא התיישבות. התנחלות בצרים היא רק דוגמה ליישובים רבים בשטחים (במיוחד בגדה המערבית) אשר מחייבים הקצאת משאבים צבאיים וכלכליים אדירים ומיותרים למען קיום התנחלויות המהוות מכשול בפני הסדר יציב עם הפלשתינאים.

על־ידי קיום מספר גושי התיישבות בשטחים תשיג, לדעתי, ישראל מספר מטרות:

- יתר ביטחון למתנחלים בשטחים.
- הפסקת ריכוז כוחות צה"ל למטרות הגנה על יישובים קטנטנים ומעטי אוכלוסין.
- אפשרות לקיום והסדר בגדה המערבית מבלי ליצור מצב בלתי־אפשרי של איד ספר נקודות וחכון.

ובאשר להיבט המדיני, אני מאמין, כי ממשלת ישראל תגיע למו"מ על הסדר הקבע מחזקת הרבה יותר, אם תציג היערכות התיישבותית הגיונית ומאורגנת יותר מזו המיישמת את מדיניות הליכוד של סיפוח כל אפשרות לפשרה פרטיוריאלית באמצעות פיתוח התנחלויות ללא כל היגיון אסטרטגי או תיכנוני.

חשוב להדגיש, כי ישראל איננה מתקפלת או משנה את ההסכם לרעתה במקרה של הזזת יישובים. הדיפך הוא הנכון – היא נוקטת צעד חד־צדדי של ארגון היערכותה ההתיישבותית למען קיום במחון המתיישבים ולמען קידום תהליך השלום עם הפלשתינאים.

עמרם גיל, גבעתיים

דורון שרם

השופט הורה לפרקליט לטלפן לשעון הדובר

מחזה אבסורד התרחש אתמול בבית המשפט המחוזי בתל אביב. השופט חיים אדר הורה לעו"ד דני מרון, שלטענתו איחר לישיבת בית המשפט, לצאת מאולמו ולטלפן ל־155 כדי לוודא אם שעונו מדייק.

הפרקליט עשה במרצות השופט והתקשר ל־155 בנוכחות פקיד העזר. לאחר מכן חזר לאולמו של השופט והודיעו כי שעונו מדייק.

השופט אדר ענה לה "השעון מדייק אולם אדוני איחר. נדמה לי שעורך־דין צריך להתייחס יותר בכבוד לבית המשפט. איני יודע איזה גבורה רוצה להראות עו"ד מרון, אולי זה טוב לגן ילדים, אבל נראה כי ישנם עורכי דין שצריך להנך אותם".

הפרקליט עמד על כך שהוא הגיע בזמן לישיבת בית המשפט אף שנציגת התביעה תמכה בעמדתו של השופט וטענה כי מרון איחר. "אני מוכן להגיש תצהיר בעניין ולהיחקר על כך מעל דוכן העדים", אמר הפרקליט.

דברים אלה לא שיכנו את חמתו של השופט, אלא להיפך. השופט כעס ואמר לפרקליט כי הוא מתגרה בבית המשפט ויוצר אווירה של פרובוקציה ומתיחות. כדי לזכות בכותרת יפה בעיתונים. "אם בית המשפט מעיר לעורך־דין, שיקבל זאת ולא ינסה ליצור מתח ואווירת עוינות", נזף בפרקליט. (ע)

הזמנית ליקר ברסימון (מים אידרוה) הצטרפה למתנדבי תנועת "עם יפה עם אחרי", שחילקו "ערכת חימום" לקשישים, כפי שהם עושים באמצעות מרי ודרך. הערכה כוללת שמיכה, מצעים ותנור חימום ומחירה 200 שקל. מן התנועה נמסר שיש צורך בתרומות נוספות כדי להשלים את המבצע. (צילום: מיזון מרג')

טום ג'ונס ממשיך להלהיב גם בגיל 50

מתבדר שמום גיזנס, המקוטלג אצלנו כזמר עבר, לא מפסיק לשיר, וגם להלהיב. השבוע פתח טום ג'ונס במסע הופעות

באירוע מפואר נחגר השבוע מרכז הקונגרסים החדש של מלון דן מנורמה בתל אביב. האירוע נפתח בהדלקת נרות חנוכה על־ידי הרב הראשי לישראל, הרב מאיר ישראל לאו, שאף המשיך בשירת "מעוז צור" לצלילי התזמורת של אורי שפילמן. בתום הברכות הוגש הביבה: מטחאות שוקים וחמים, פאטה דגי מרשנים, גבינת קממבר מטוגנת, אספרגוס בציפוי פרי, שברולד גבינה ואגסים הנם 3,000 מפגניות. בין אנשי העסקים הרבים שנכחו באירוע (מלונאים, בנקאים, פרסומאים וכו') נראו גם אמנים ואנשי תקשורת, ביניהם: שושנה דמארי, חנה מרון, אילנית, דני רום ואביבה מרקם (בתצלום, לצידו שלו מיקי מורמן, מבעלי רשת מלונות דן). (צילום: מיזון מרג')

ג'אגר נשיא אוניברסיטה

"החיים גלגל", כפי שטוען אהרון להב במחדר בעיתון זה כזכב הרוק מיק ג'אגר מ"האבנים המתגלגלות" נבחר להיות נשיא כבוד של האוניברסיטה שוזקה אותו משורתיה לפני 30 שנה.

המרוכר בבית הספר לכלכלה של לונדון, ממנו הדח ג'אגר בשנות ה־60 לאחר שנכשל בבחינות שנה א'.

במדינות המפרץ. התחנה הראשונה היתה אבו דאבי, שם הופיע בפני אולם מלא; כשעשרות מאוכזבים נותרו בחוץ בלי כרטיסים.

יותר מ־3,500 אנשים היו באולם, רבים מהם כלל לא נולדו כשמם ג'אגר שר לראשונה את "דיליילה".

הזמר בן ה־50 ומשהו שילהב את הקהל עד כדי כך שנשים אחדות זרקו לעבר הבמה את תחתוניהן. זה קרה, תאמינו או לא, באבו דאבי.

תקליט של הביטלס נמכר ב־17 אלף דולר

תקליט הביטלס הראשון שנוגן בדרום נמכר בלונדון במחיר שיא של 17,200 דולר.

המרוכר בתקליטון של השיר "לאב מי דו" (או כמו שהוא נקרא בקול ישראל, "אוביני"), שנוגן – להראשונה – ברדיו לוקסמבורג ב־1963.

את התקליט קנה איש עסקים ספרדי, המעריץ את הביטלס. הוא הודיע כי יתלה את התקליט על הקיר בביתו (כנראה שכסף לא חסר לו).

התקליט הוצע למכירה על־ידי שדר רדיו, שקיבל אותו לאחר חיסול התקליטיה ברדיו לוקסמבורג.

מיכל יוני במחזמר הנמלא "הקוסם". המלצת השבוע של מודר זה

המלצת השבוע: הצגה נפלאה וקסומה

בין שפע המופעים, ההצגות ושאר הפעילויות המזומנות לילדים בחנוכה מתבלט השנה המחזמר "הקוסם", שכתב וביים אדרי פסטר על־פי "הקוסם מארץ עוץ".

נזדמן לנו לראות השבוע את ההצגה הנפלאה הזו ואנו ממליצים לכם לא להתקמצן וללכת לראות אותה כל עוד נחזיו כרטיסים.

זוהי הצגה ומחוקה מרהק שגות אוד מהדימוי הנפוץ של הצגות ילדים. זהו מחזמר נפלא, שהמפיק יהודה שלית לא התקמצן עליו. נראה שהוא לא חסך דבר בתפאורה, בתאורה, בתלבושות ובליהוק כדי לתת "שואו" בקנה מידה בין־לאומי. לכל אלה מתלוים שירים יפים, ריקודים, מוסיקה ומשחק מצויין.

את תפקיד דורותי מגלמת מיכל יוני, שלא בכדי זכתה בתואר "מלכת הילדים". כל שחקן היה מיחזל לעשיית מגוליו התעצה שהיא זוכה להם מילדים וממבוגרים כאחד. לצידה משחקים צחי ציי, אדם וגם אריק לביא הנהדר בתפקיד "הקוסם", שאותו הוא עושה בהצגה גדולה.

אבל מעל כולם מתעלה איתי שגב (שאולי מוכר לכם יוקר כ"ג'די לוק אדרנוב"). הוא פשוט שחקן מבריק וקומיקאי מעולה שמצליח לגנוב את ההצגה בלי להתאמץ יותר מדי. אני לא יודע כמה משלמים לו, אבל לדעתי צריך לתת לו העלאה.

נוסף לשחקנים אלה ישנה להקה גדולה של שחקנים, זמרים ורקדנים, המחליפים תלבושות בקצב מסחרר.

אם יש לכם ילדים, קחו אותם להצגה הזו. אם לא – קחו את האחיינים שלכם. הם יודו לכם, וגם אתם תיהנו לא פחות מהם. (ר"ש)

מחר ב ידיעות אחרונות

שמעון שבס

- **ללמה שבס אחרי**
  נחום ברנע
- **נלכלה האם יבגש בכיס שלך**
  סבר פלוצקר, גדעון עשת
- **מה קרה לשלום עם מצרים?**
  סמדר פרי

איציק זוהר

- **מחדל מותו של שמל הים ברסען**
  אריאלה רינגל־הופמן
- **החיים הטובים מאד של הכדורגלן איציק זוהר**
  בועז ביסמוט, בלגיה
- **טרלסקאים מנהלים במצבי משבר אלחץ**
  עמלי שחף

גון טרבולטה

- **במוסף „7 לילות":**
  שלמה פפירבלט, צרפת: גון טרבולטה חוזר בגדול. ראיון.
- **גדעון מרון:** לענת, חולת האיידס, נגמרו החלומות.
- **גפי אמיר:** עדיין מחכים לפריצה של מוטי קירשנבאום.
- **במוסף לספרות** עדנה עברון עם שמעון פרס – על ספרים, סופרים וקוראים.

חירום

תורנות בתי מרקחת

תל־אביב
פרסקי – ירמיהו 41 – 5442050
אפרסמון – יהודה הלוי 110 – 5613010
בן־יהודה – בן־יהודה 142 – 5223535 (עד 03.00)
מפרצמים – איינשטיין 40 רמת־אביב – 6413730 (עד 24.00)

ירושלים
רינה שמש – חזון ילין 31 – 383788

חיפה
הנסיא – הנשיא 33 – 333312

פתח־תקוה
מור מאיר שפירא – שפירא 43 – 9309030

רמת־גן – בר־כוכבא
הגיבה – ארלוזורוב 81 רמת־גן – 6721489

טיפול נמרץ לב

- לב 1 – שיחות 24 שעות – 03־5618791
- שח"ל – 03־5625555
- נטל"י – 4224־022־177, 03־5757788

ניידת טיפול נמרץ

- אשדוד 08־551333
- בית־שאן 06־587223
- בת־ים 03־5511111
- הרצליה 09־541333
- חדרה 06־322333
- חיפה 04־312233/4
- טבריה 06־790111
- ירושלים 02־523133
- כפר־סבא 09־33222
- מזכיאל 04־988555
- מגדל העמק 06־540062
- מעלות 04־979333
- נהריה 04־823333
- נצרת 06־573335
- נתניה 09־623333
- עכו 04־912333
- עפולה 06־593334
- פתח־תקוה 03־9311111
- קריון 03־344442
- קרית־ביאליק 04־761062
- קרית־שמונה 06־944333
- ר"ג, ב"ב, נבעתים 5793333
- רחובות 08־451333
- שדרות 051־897074
- תל־אביב 03־5460111

מרפאות שיניים

תל־אביב
- דיזנגוף מנחם שטר 3 או 5 טל' 294869, 03־285822
- טיפולי חירום בבי"ח אסותא – טל' 5201515־03, 5201432/1־03. 24 ש'. גם בשבת וחג.
- טיפולי חירום, בי"ח איכילוב, תל־אביב. שר תנות (כולל שישי־שבת). 03־5436696.
- תורנות 24 שעות – ה' באייר 20 (כבר המדינה) טל' 254397, 03־452173; יהודה המכבי, איתנות 4318. 03־5449911, מנחי
- יפו: יפת 99, 13.00־09.00, 02.00־16.00, טל' 864256.

גבעתיים: וייצמן 12, טל' 324547 איתנות 5193193 מנחי 3743.
ירושלים: צפת 23, טל' 251794, 02־253767.
בי"ח משגב לדך – טל' 02־633708, 16.00־08.00, ד' 19.00־08.00.
בת־ים: מרפאת שיניים לטיפולי חירום – קניון בת־ים רח' יוספטל טל' 5531505 – 24 שעות ביממה.

נפגעי אלימות

- סיוע לקורבנות שחבר: ת"א (24 שעות) 234819־03. ים 02־514455. חיפה 04־382611. אילת 059־31977.
- ויצ"ו – לנשים מוכות – טל' 5461133; טל' 08־550506 – 24 שעות – 02־514111 – 02־376310.
- מטל"ן – קו פתוח לנשים – נפגעות אלימות מינית – מרכז סיוע לנשים נגבב. 12.00־08.30, 19.00־16.00, טל' 057־74907.
- אור אדום – למען נפגעי אלימות שוטרים והתעמרות, מתוך האגודה לזכויות האזרח בישראל. טל' 03־663162/3.
- נעמת – יעוץ בבעיות אלימות במשפחה, א"ה, 9־16, 03־231675, 03־235922.
- מכורים אנונימיים (אנ.אי.). מידע המיכה הסיוע 03־5131046 24 ש'.
- אמיות הנבר במשפחה, 24 ש'. 04־322003, 04־256417, 03־378572.
- האגודה להגנת הילד: 03־6961070, 03־6956763.
- האגודה לנפגעי הקיפה מינית טל' – קו חירום 6850041 ק' גברים 6850036.

התחבורה

- קווי אוטובוס "דן" טל': 5614444.
- "אגד" – טל': 03־5375555.
- תבי נחיתה מסוגים. תקלים: 03־9731111
- מודיעין נגל התעופה: 03־9712484
- הבטת ומבי נסיעה ותעופים באמצעות "שלמה" טלפונים: 04־303133, 03־5652200.

עזרה רפואית ונפשית

- עד"ן, עזרה ראשונה נפשית. ת"א 03־5461111, לילדים ולנוער 03־6961113, ים 02־610303. ק' ברמת 02־661122. חיפה 04־672222/3. ק' ברמת 04־672223. נתניה 09־625110. ק' ברמת 09־828755. ב"ש 07־281128. ק' ברמת 07־275871. מנוף הגליל 04־9988410. כ"ס, 09־974555. חדרה 06־346789. ק' ברמת 06־343269.
- המרכז לחתרבות בישראל, 03־5614144 לזקוקים למתרבים ולמבקשים לחתרב.
- מגן, יעוץ למשפחות נפגעות סמים. א"ה 09.00־14.00, 03־829970.
- אגוש – יעוץ למשפחות נפגעי נפש, 03־5400474־03, 03־5400672.
- יד ביד, אגון קשבת לילדים לנוער ולהורים 24 ש', 03־226027, 04־229488, 04־922222, 02־243358, אילת 09־76366. לחיל 222732, מ' 17 עד 24.
- "אגון קשבת" לנוער ולהורים. מרכז עיוזני ר"ג, 6728697, 6734752, ג' 8.00־13.00, ד' ה' 16.30־19.00.
- "אל־סם" – רח' מקיעין 7, ימים א"ה, 16.00־20.00. טל. 5463587, 54620276, 02־663902, 02־663828.
- הוועד למלחמה באיידס. מידע וסיוע לחולים 03־614576, 03־566380. ת.ד. 33602 ת"א.
- אלי, אלימות כלפי ילדים. 03־430879, 03־261070. ב'־ה' 08.00־22.00.
- "הקו הלבן", אגון קשבת להטסקסואלים וקרוביהם. 03־292797. יום א', ג', ה' 19.30־23.30.
- קשר־חולים – מוקד מידע ופנאי. א"ה: 08.00־20.00, ו': 08.00־15.00. טל' 03־433300.
- מר"א – שיחות חשאים לביקורי־בית, ובחנות מר"א, שעתה 19.00 עד 07.00. טלפון חדרם 181.
- חדר מיון פרטי חנוך, מר"ם. קהילת סלוניקי 9 (ליד כיתן) ת"א, 499978.
- אלכוהליסטים אנונימיים. הפניה לפגישות: 03־319845, 03־202951, 03־319281.
- אלכוהליזם (24 שעות) 03־721161.
- אלכוהליסטים אנונימיים ירושלים. 02־630524, 02־830092.
- "קשב לקשיש", אב.ל. 03־299089. א"ה 09.00־14.00.
- אגון קשבת לגיל המבוגר רמת השרון ימים א'־ה' 16.00־20.00, טל' 5493244.
- נשים במצוקה. קו אדום. 09־505720.
- ארגון הורים אדר, אגון קשבת לילדים ומבוגר. 24 שעות ביממה. 03־621515.
- "יד שרה" – שיקום חמלה. ים 02־244242; ת"א 03־812304; חיפה 04־381704.
- "תולה" – תמיכה בהורים של לבביות ההטסקסואלים: טל. 09־587779.
- תמיכה נפשית לחולי סרטן. 02־435516.
- שיחות חירום פסיכיאטריים כולל ביקורי בית. טל' 09־344615, 03־6750750, מיתר 35888.

צעירים חסרי מנוח ב"אגד"

קריאת התיגר של שניים מחברי מזכירות "אגד" על מנהיגותו של היו"ר שלמה לוין בתירוץ שהוא "עייף וזקן" אינה נובעת, בנראה, מדאגה לעתידו ולשלומו של "אגד", אלא מרצון לקידום אישי, שנבצר מהם להשיגו בדרך דמוקראטית לגיטימית

מאת אריה ארד

עשרים שנים התרכז חברי "אגד", בהנהגתו של שלמה לוין, בעשייה חיובית למען הבראת הקואופרטיב, שיפור מצבו הפיננסי עד כדי צבירת רווחים נטו בחמש השנים האחרונות, והלפת צי הרכב המיושן באוטובוסים חדישים מדגמי "מרצדס" ו"ניאופלן" (ובאחרונה גם "וולוו") ובניית תשתית מודרנית לתפעול התחבורה הציבורית לקראת שנות האלפיים. בשבוע שעבר הוטלה למים השלווים הללו אבן, שעוררה גלי סערה.

שניים מתשעת חברי מזכירות "אגד" – מנהל אגף המשק מנחם ניזוביץ ומנהל אגף התוץ יורם גולדשמידט, שנספח אליו – קראו תיגר על מנהיגותו של שלמה לוין, והאשימו אותו בתפקוד לקוי, בעייפות עקב גילו הגבוה (69) ובהשלטת דעתו בכפייה על חבריו לניהול. בהודעה לעיתונות ששלחו למערכות התקשורת הם דרשו שלוין יפוטר ובמקומו ימונה מנהיג חדש, צעיר, רענן ונמרץ – קל, מנחם ניזוביץ.

יהללך זר, ולא – פיך

מלחמתו של מנחם ניזוביץ לקידום בתוך "אגד" לא התחילה בשבוע שעבר. ניזוביץ, בחור אינטליגנטי ואמביציוזי (סא"ל במילואים), דור שני ב"אגד", איש סניף חולון, נבחר למזכירות הקואופרט. ב לפני שנים וכבר מילא בה בעבר תפקידים שונים: מנהל אגף פנים ודרום, מנהל אגף המשק, מנהל אגף התנועה (ולאחר מכן אגף התנועה והתיירות המאוחד). שלמה לוין ראה בו פוטנציאל חיובי, טיפח אותו, אך לא עמד על כל תכונותיו, כפי שנתברר בהמשך.

בכל התפקידים שמילא במזכירות "אגד" לא הצליח ניזוביץ להגיע להישגים מוכחים. אבל אם בשמה לא נוצרו עובדות המפארות את שמו זאת יכולתו – עשה זאת הוא עצמו בהבל פה, שיבח את עצמו, פיאר את מעשיו וגימד את יכולתם וואת כישוריהם של חבריו למזכירות ולהנהלה. אמרות־המסדרון שלו בצאתו מישיבות המזכירות נהפכו לחלק מפולקלור החדים ב"בית אגד" והוכיחו לחבריו לניהול, כי הוא אימפולסיבי, "שלפן" – כאמרת אחד מחברי המזכירות הבכירים – והתנהגותו אינה תואמת את רוחה וצביונה של אגודה שיתופית.

שלמה לוין, ייאמר שלא לזכותו, הלך בהתחלה שבי אחר החוות המיצונית המבריקה שהציג ניזוביץ ואף מינה אותו בשלב מסוים לתפקיד סגן יושבראש המזכירות, כרמז לכוונתו להורישו לו את התפקיד כאשר יחליט הוא עצמו לפרוש. כשנפתח המשא־ומתן עם הממשלה על חוזה תפעול והסכם הבראה, בשנת 1989, מינה לוין את ניזוביץ, במהלך טקסי מכוון, לנהל את המשא־ומתן מול צוות הפקידים המקצועי של משרדי האוצר והתחבורה, כשלידו הציב יועצים מעולים כסגן מנהל אגף הכספים דאז גד רכב, היועץ המשפטי של "אגד" עו"ד רם כספי, כלכלנים ובעלי תפקידים נוספים, שצברו נסיון רב במגעים עם הממשלה לאורך שנים.

מינוי ניזוביץ לצוות המשא־ומתן, מול פקידים ממשלתיים, היה – כאמור – בבחינת התאמת דרג המשלחת של "אגד" לדרג המשלחת הנגדית, של הממשלה. לוין עצמו, כמו שרי התחבורה והאוצר, שמר לעצמו את זכות ההכרעה למקרה שהפקידים לא יגיעו לסיכומים הרצויים המשא־ומתן ייקלע למבוי סתום. מיותר לציין, כי ניווט המשלחת, הנחייתה והפיקוח על כל מהלכיה לאורך המשא־ומתן נעשו בידי מזכירות "אגד" והיו"ר שלמה לוין.

אולם לא כך ראה ניזוביץ עצמו את תפקידו. הוא השתמר מעוצמת התפקיד שהוטל עליו, התהלך מנופח כטווס והתפאר לפני כל מי שהקשיב לו, כי הוא מציל את "אגד" וכי אלמלא כישוריו וחוכמתו – היו פקידי הממשלה "אוכלים" את אנשי "אגד" לארוחת הבוקר. ולזולו בחבריו לצוות, שכישורים עלו כמה מונים על אלה שלו, בא לביטוי גם בתרוכים לעיתונאים שקיים בנויות ובזחיחות־דעת. יתר על כן, בהמשך מגעיו עם העיתונות אף הרשה לעצמו להפגין אותה בטחון כלפי עיתונאים שלא קנו את כל סיפוריו ואף התבטא, כי עיתונאי מסוים אפשר לקנות בחצי בקבוק ויסקי...

לגמור וללכת הביתה

אולם חברי המשלחת הנגדית, הממשלתית, סיפרו שלא לציטוט, כי למעשה ניזוביץ היה רק פיון בהרכב המשלחת של "אגד" ואף הוסיפו וטענו, שכיוון שהם עמדו במהרה על העובדה שאין הוא מסוגל לעמוד במשא־ומתן מתמשך לאורך זמן, הדרך הנכונה להתישו היא למשוך את הדיונים אל תוך הלילה ועל ידי כך לפגוע בעידנותו ולנטות לסכם דברים הרצויים להם. לצערם, כך אמרו, אנשי המקצוע שלצידו סיכלו את הטקטיקה הזאת, נשארו ערניים והגנו על האינטרסים של "אגד" בחום, לפעמים אף תוך ריכוח עם ניזוביץ, שרצה "לגמור וללכת הביתה".

לאחר תום המשא־ומתן ותחימת הסכם התפעול וההבראה נטל, כמובן, ניזוביץ לעצמו את כל הקרדיט וניסה ליצור לעצמו דימוי של "מושיע אגד". לוין, שגיתני כבוד רחוקים ממנו ואינם הולמים את אופיו, התייחס בסלחנות להתלהמותו של סגנו – לטעמם של רבים מחבריו להנהגה, בסלחנות יתרה.

רפורמה מדומה

בשלב מסוים מונה ניזוביץ למנהל אגף התנועה, ומאוחר יותר איחד את אגפי התנועה והתיירות תחת ידו. הוא התיימר לבצע רפורמה ב"אגד תיור". כדי להגדיל את חלקה של החברה בשוק התיירות וטיולי בתי הספר, אך כיוון שהרפורמה בוצעה בפזיזות וללא מחשבה מעמיקה ויסודית, היא נותרה כצעד ראותני וכמעט הביאה את ההיפך מן היעד המבוקש – כלומר צמצום חלקה של "אגד תיור" בשוק.

עיקר כשלונו כמנהל האגף המאוחד היה בכך שלא הצליח לוחסת בין קבלת עבודות התיירות לבין כושר הביצוע של "אגד". הזמנות רבות בוצעו בצורה לקויה, או לא בוצעו כלל, בגלל מחסור באוטובוסים לביצוען, וכתוצאה מכך נפגע המוניטין של "אגד תיור" פגיעה קשה ביותר.

אבל ניזוביץ לא קרא את הכתובת על הקיר וכאשר הצירו לו חבריו במזכירות על הבעיות שהתעוררו בגלל הטריגיות השגויה שלו ועל השלכותיהן החמורות לגבי "אגד" – השיב בהתנשאות ובזלזול התעלם מדרישתם לעשות סדר באגפו.

נוכח מצב זה לא נותרה לשלמה לוין ברירה אלא לעשות צעד נחרץ: הוא ביטל את מינויו של מנחם ניזוביץ לתפקיד סגן יו"ר המזכירות ומנהל אגף התנועה והתיירות, הפריד מחדש את אגף התנועה מאגף התיירות, העמיד בראש כל אחד מהאגפים הללו מנהל מקרב חברי המזכירות, והחזיר את ניזוביץ לתפקיד מנהל אגף המשק (תפקיד שכבר מילא, כאמור, בעבר).

גאותו של ניזוביץ נפגעה קשות. תחילה הודיע על רחיית המינוי ואיים להתפטר מהמזכירות, אך לבסוף בלע את הגלולה, נשאר במזכירות והתנחם בנסיעות הרבות לחו"ל־ארץ בשליחות "אגד", שזימן לו תפקיד זה. עם זאת לא התייאש מן התקווה לצוף מחדש למעלה וחיכה להזדמנות לשוב להתברג במקום בצמרת.

עשרה שהם שישה

שותפו של ניזוביץ ל"מרד", יורם גולדשמידט, אף הוא דור שני ב"אגד", איש סבעון, שמעולם לא החזיק בהגה האוטובוס בגלל מגבלה בריאותית. הוא מילא תפקידים שונים באיזור הצפון ונבחר למזכירות לפני שנים ספורות בלבד. תחילה שימש כמנהל האגף למחקר ופיתוח ואחר כך הועמד בראש אגף התוץ.

בעלי התפקידים השונים, שעבדו תחת פיקודו של גולדשמידט טוענים שהוא רגיש מאוד לכבודו, אך בעבודה השוטפת הוא מתגלה כהסון, משוחה החלטות בנושאים חשובים, מצר את צעדי הכפופים לו ואינו נותן להם גיבוי. לחזגמה הם מציינים את העובדה שדובר "אגד" הקודם דוד גולן החליט לפרוש לגימלה על רקע חיכוכים חוזרים ונשנים עם גולדשמידט, שלא איפשר לו לתפקד כראוי מול העיתונות וניסה להשתלט על נושא הפרסום שהיה בסמכותו של הדובר.

לפני מספר חודשים הסתכסך גולדשמידט עם האיש החזק באיזור הצפון, מנהל האיזור אריק פלדמן. כתוצאה מסכסוך זה איבד גולדשמידט כל השפעה על מינוי בעלי תפקידים באיזור שממנו בא, וגם אותם בעלי תפקידים שנחשבו אנשי שלומו החלפו בהדרגה באחרים. על רקע זה יש להבין את הצטרפותו ל"מרד" של ניזוביץ.

השניים טענו בהודעתם לעיתונות, כי בקבוצתם מצויים עשרה מחברי הנהלת "אגד" (המונה 27 חברים). בדיקת כתב "דבר" העלתה, כי רק שישה מחברי הנהלה (כולל ניזוביץ וגולדשמידט) מזוהים עם הקבוצה, ואחר או שניים מן השישה האלה "מתעדנים" ולא ברור איזו עמדה ינקטו כשייקראו להצבעה ולהכרעה.

יו"ר מזכירות "אגד" שלמה לוין אינו כופר בזכותם של חברים לערער על מנהיגותו ולהעלות טענות ביחס לתפקודם של מוסדות הקואופרטיב. הוא גם מוכן להביא לדיון מידי במזכירות ובהנהלה כל טענה ענינית. עם זאת, הוא שולל את הדרך שבה נקטו ניזוביץ וגולדשמידט – פנייה ישירה לכלי התקשורת, ולא למוסדות "אגד".

ואכן, כשיצאו הדברים אל פני השטח (באמצעות הפנייה לעיתונות) – קיבלה מזכירות "אגד" החלטה פה אחד, כולל שני החברים "המורדים", לכנס לאלתר את ההנהלה ולדון בטענותיהם של השניים. ישיבה זו נקבעה ליום שלישי (שלשום).

אולם, למרבה הפלא, פנו השניים לבית המשפט וביקשו, במעמד צד אחד, צו מניעה נגד כינוס ההנהלה (שעליו הסכימו, כאמור). נימוקם: קביעת מושב ההנהלה ב"בית אגד" בחיפה, ולא בתל אביב, הוא "מחטף" שמטרתו להפגין כוחנות. השופט נענה לבקשתם והציא צו־מניעה זמני, עד לדיון בבקשה במעמד שני הצדדים, שנקבע ליום א' הקרוב.

על פניו נראה, כי המורדים הצעירים נבהלו מתעוותם־כביכול כשעשו חושבים הדברו להם, כי לאחר הדיון בהנהלה (והכשלון הצפוי להם בדיון זה) לא תהיה בידם ברירה, אלא להתפטר מחברותם במזכירות, או להיות מפוטרים. וכפי שנסיון "פוטשים" קודמים ב"אגד" מוכיח, מי שמאבד את כסאו מאבד גם את השפעתו וחוזר להיות נוהג מן השורה (במקרה של ניזוביץ) או פקיד זוטר (במקרה של גולדשמידט). חלום כיבוש הצמרת עשוי איפוא להתגלות כמקסם־שוא.

חמורה מכל העובדה, ששני ה"מורדים" בחרו לנהל את מאבק הכחות שלהם בפומבי דווקא בתקופה שבה שוקם דימוי של "אגד" בעיני הציבור והוא נתפס כמפעל המשרת את הציבור ביעילות ובאמינות, בניגוד לדימוי השלילי שהיה לו עד לפני שנים אחדות (לא במעט בהשראת פקידי האוצר, שרצו לכופף את זרועו "אגד" במשא־ומתן שהתנהל עימו אז).

דימוי חיובי זה, חשוב לומר, אף הוא פרי מנהיגותו הנבונה של שלמה לוין, שידע למקד את הקואופרטיב בתיקון פגמי תפעול, בהעלאת רמת השירות ובשיפור הקשר הבינאישי ומערכות המידע לציבור.

עובדות מול הכפשות

השאלה העיקרית לעצם הענין שעליו טוענים ניזוביץ וגולדשמידט היא: האם באמת לקוי תפקודם של מוסדות "אגד" והאם באמת שלמה לוין "עייף וזקן"?

העובדות מלמדות, כי תחת מנהיגותו של שלמה לוין, ובמידה רבה הודות לאישיותו השקולה, הגיע "אגד" בשש השנים האחרונות להישגים מרשימים:

● מבחינה שלילי, על סף התמוטטות, הצליח הקואופרטיב להתאושש ולהגיע למאזנים רווחיים על ידי פעולות נמרצות של ייעול וחיסכון בכל מגזרי העשייה שלו, ולמרות הירידה הנמשכת במספר הנוסעים בתחבורה הציבורית, והשלכותיה החמורות (בשנת 1991) של מלחמת המפרץ. לשם המחשה ראוי לציין, כי כוח האדם ב"אגד" צומצם בתקופה זו בכעשרים אחוזים וכיום מבצע הקואופרטיב כמות עבודה רבה יותר (בגלל הגידול במספר הקווים, הנובע מהקמת שכונות וישובים חדשים) בפחות אנשים. כלומר – התפוקה לאדם עלתה משמעותית.

● זה שש שנים מחזיר "אגד" בכל שנה 100 מיליון ש"ח לבנקים על חשבון גרעונות העבר שלו. אם יימשך החזר החובות כמתוכנן – ישלים "אגד" את פרעון כל חובותיו תוך שלושארבע שנים.

● צי האוטובוסים של "אגד" החלף כולו, וכיום הוא מבוסס על דגמי "מרצדס" (עירוניים, בינעירוניים, מפרקים ומידיבוסים), כולם ממחגי אויר ומשנות־יצור 1982 ומעלה. השנה מתחיל "אגד" להצטייד באוטובוסי "מרצדס 404", שישמשו את הקווים הבינעירוניים הארוכים ועתידי הנוסעים. 250 אוטובוסים מסוג זה, שמרכביהם יבנו בארץ, יוכנסו לשירות בשנה הקרובה. כן נרכשו על ידי "אגד" 10 אוטובוסי "וולוו", בעיקר להטעת תיירים ולביצוע טיולים.

● תחנות מרכזיות חדשות ומשוכללות נתבנו בתל־אביב ובחיפה. תחנות אלה הוקמו על־פי תפיסה חדשה של שילוב מוקדי מסחר, שירותים ובידור עם הייעוד התחבורתי. הן ממחוגות־אויר, מקודות ומעלות את סיב השירות לציבור לאין ערוך. תחנות נוספות המבוססות על תפיסה זו נמצאות בשלבי בנייה או תכנון בראשון לציון, באשדוד, בבית שאן ובחצור הגלילית. כן נבנו מספר תחנות־מעבר בצמתים מרכזיים, כמו מסוף ארלוזורוב בתל אביב, צומת רענה, יבנה ועוד. כל הפרוייקטים הללו נבנים על ידי חברות נכסים השייכות לחברי "אגד", בשיתוף עם גורמים כלכליים.

● הנהג כרטיסמני לנוסעים המתמידים ב"אגד" – חופשי־חודשי – בכ־60 גידאות מקומיות ואזוריות, תבדקים דגמים שונים של מכונות אוטומטיות למכירת כרטיסים, שיוכנסו לאוטובוסים ויקלו על עבודת הנהגים בכך שישחררו אותם ממטלה זו.

● חזרו הצעדים המוקדמים לביצוע איחוד "אגד" ו"דן", שהוא תנאי הכרחי להנהגת רפורמה יסודית בתחבורה הציבורית בגוש דן. הרפורמה, שעליה דובר עוד בשנות השבעים, היא כיום כזרח שאין לדחותו עוד בגלל סתימת עורקי התחבורה המחמירה והולכת מיום ליום והמאיטה את המהירות המסחרית של התנועה עד כדי השוואתה להליכה מהירה ברגל (כ־5 – 6 קילומטרים בשעה). כן השתלב "אגד" בחברה להקמת הרכבת הקלה בתל אביב רבתי.

● אחרון חשוב – למרות הפגיעה בתנאי השכר של חברי "אגד", שהתחייבה מהסכם ההבראה, נשמר לאורך שש השנים האחרונות שקט תעשייתי וגברה המודעות של כל חבר לצורך בתרומה אישית להגדלת התפוקה. באחרונה, בזכות השיפור במצבו הכספי של "אגד", התחילה הנהלת הקואופרטיב להיסיב את תנאי החברים ומגמה זו תימשך גם בשנים הבאות, תואם את יכולתו של "אגד" להפריש כספים למטרה זו.

בטחון, פיקוח ותחרות

כל ההישגים הללו חושבו תוך הבעיות הקשות, שעימהם מתמודד הקואופרטיב במלאכתו היומיומית:

● האינתיפאדה על השלכותיה. כ־200 אוטובוסים של "אגד" נוסעים יום יום בקווים מועדים לפגיעה וסופגים אבנים, בקבוקי תבערה ולעיתים גם ירויות. הנזקים לרכב כתוצאה מהפגיעה הבטחונית גבוהים מאוד, אך היו גם לא מעט פגיעות בנפש. בענין זה יש להוסיף גם פיגועי טרור באוטובוסים בתוחומי ישראל, שבאחרונה נהפכו למכת־מדינה (עפולה, חדרה, ירושלים ותל אביב).

● האטת מהירות הנסיעה בכבישים, כתוצאה מהפיקוח במבואות הערים ובמרכזיהן, מחייבת את "אגד" להקצות יותר אוטובוסים לצורך קיום לוחות הזמנים הסדירים בקווים, למרות שאין גידול מקביל במספר הנוסעים. פירוש הדבר: הוצאה מוגדלת ללא כיסוי בהכנסה. יתר על כן, גם האוטובוסים הנוספים הללו נתקעים באותם פקקים, יחד עם מאות אלפי כלי הרכב הפרטיים המסתדרים הנעים בכבישים הללו, וכתוצאה מכך משתבשים לוחות הזמנים ונפגע בצורה חמורה טיב השירות לציבור.

● התחרות הקשה מצד מוניות, אוטובוסים זעירים וגם כלי־רכב שאינם מורשים להסיע נוסעים בשכר, נוגסת באוכלוסיית הנוסעים של "אגד", מקשה על עבודת הנהגים (בגלל פליטת המתחרים לתחנות של "אגד") ופוגעת בייחודיות של התחבורה הציבורית ובאמינותה. שלטונות החוק אינם מתפנים לטפל בבעיה זו והיא מחמירה והולכת ומתפשטת על פני כל הארץ.

אף על פי כן מצליח הקואופרטיב, כאמור, להתאזן ולקיים רמת שירות סבירה, כפי שמעיד סקר שנערך באחרונה בקרב המשתמשים בתחבורה הציבורית. הסקר העלה ש־78 אחוז מן הנשאלים מרוצים מן השירותים במידה זו או אחרת.

בכל האמור לעיל אין איפוא כדי לאמת את הטענות על תפקוד לקוי, על עייפות חומר, או על ביחון ניזוביץ שמעלים ניזוביץ וחברו גולדשמידט. ההיפך הוא הנכון. מאידך גיסא, יש בעובדות אלה כדי להעיד על מניעיהם האמיתיים של הצעירים חסרי המנוח, שיזמו גם עולה על יכולותיהם עד כדי קישהם מוכנים למשוך את "אגד" למערבולת מסוכנת, שתוצאותיה עשויות להיות חמורות מאוד לתחבורה הציבורית, ל"אגד" ולאלפי המשפחות התלויות בו ומתפרנסות ממנו.

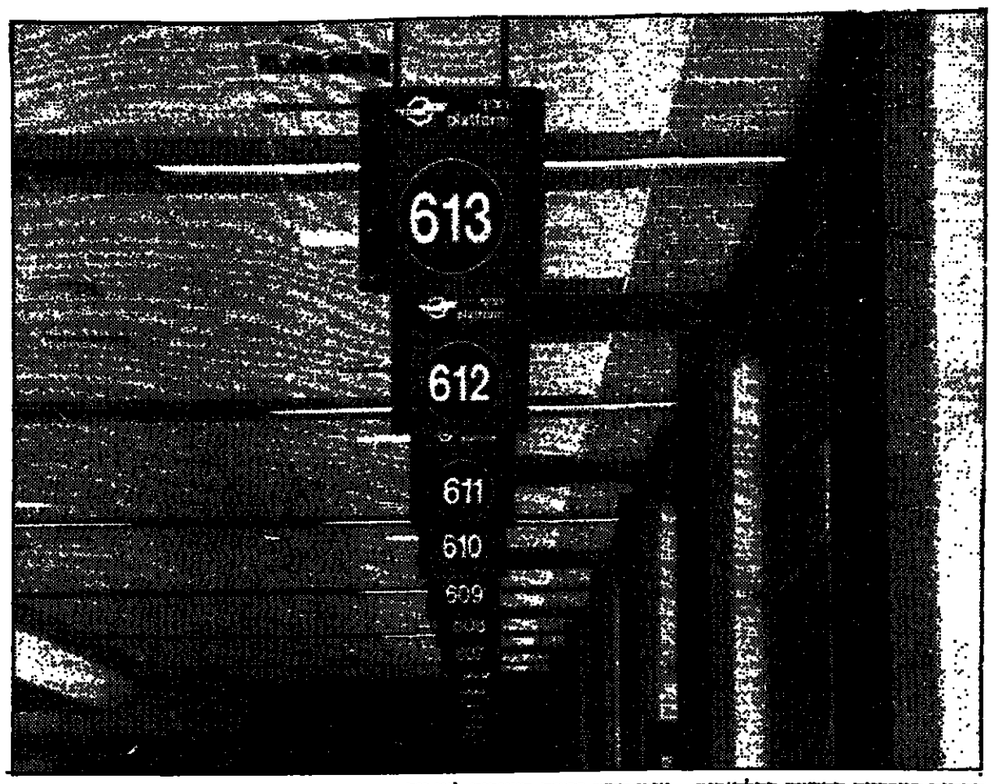

התחנה המרכזית החדשה בתל־אביב – עיון חדש ברמת השירות לציבור

יו"ר מזכירות "אגד" שלמה לוין

שווה לנסות, לא שווה לחזור

מאת רות ירדני כץ

דידי משה בסון, בעל מסעדת "האקליפטוס", מקצוען בענייני אוכל, החליט לשמח את רעייתו והזמין אותה לארוחת ערב במסעדה החדשה והיוקרתית "סברנה" שממוקמת בטיילת שרוזר בירושלים, ובבעלותה של הגב' גיטה שרוזר.

שאלתי אותו "איך היה"? והוא השיב "לא יצא לי ואוז..."

הייתכן שבלוטות הטעם שלנו, או יותר נכון לומר: מרכז הטעם במוח, מושפע מגורמים שאינם קשורים אבסולוטית לטעם?

התשובה היא, שמה שיקבע אם תישמע קריאת התפעלות או לא, הוא בראשונה ובראשונה רמת הבישול, השירות ונעימות המקום.

"היה שווה את המחיר?" שאלתי עוד.

"לא היה שווה," ענה פסקנית וסיפר מה אכלו וכמה שילם.

סקרנותי גברה והחלטתי להתנסות אישית, כדי לבדוק "כמה זה שווה".

טיב – ותמורה

מסעדת "סברנה" נפתחה לפני כחודשיים והפרסומת שקדמה לפתיחה נתנה לחבין שמדובר במסעדה יוקרתית, בעלת איכויות גסטרונומיות נדירות, מבוססת על המטבח הצרפתי, ורק בעלי הטעם והכסף מוזמנים לבקר ולאכול בה. למקרא הדברים אז חשבתי לעצמי כי זה נהדר שיש יוזמה שכזאת, שהרי אנחנו, הישראלים, שיפרנו את טעמנו ולמדנו שיש מטבח טוב ויינות משובחים, ועל ארוחה "שווה" אנו גם מוכנים לשלם.

מה שמצער הוא, שעדיין אין לנו שפע של מסעדות ב"רמה" האם יש כאלה פה ושם – המחירים הגבוהים בהן גבוהים מאוד ביחס לתמורה המתקבלת.

שתי חברות גלו אלי ל"סברנה" לארוחת צהריים. המקום יפה, הנוף הנשקף מן החלונות מהמם – צידה המזרחי של ירושלים פרוש כולו לעיני הסועדים, והכלים נאים. הגישו לנו תפריט והזמנו בארוחה עסקית. צירפנו לה בקבוק יין "קברנה סוביניון" 93 של "כרמל מזרחי" (טוב מאוד). הארוחה כללה מנה ראשונה, מנה עיקרית וצלחת מתוקים. השירות אדיב, אך לא מקצועי: המנצלי מרק, אך את הכף הביאו לחבריתי. המלצר שאחראי על סלסלת הלחם לא הציע לנו סיבוב נוסף. שני המלצרים שהביאו את המנה העיקרית המכוסה, ספרו ביחד, ובקול רם, 1,2,3 והרימו את המכסה...

המרק שקיבלתי, מרק עוף מוקרם עם קרוטונים, היה בלי טעם עוף ולא היה מספיק מוקרם. המנה העיקרית, עגל פיקאטה עם ריזוטו פטריות (במילים אחרות, פרוסת עגל שמעליה גבינה צהובה מוקרמת עם אורז ופטריות) – העגל היה יבש ובלי טעם. גם חברתי לא נפלו מהכיסא.

מנת המתוקים היתה טובה וכללה קרם קרמל, גלידה, פרוסת עוגה קסנה ופלחי אגס.

לסיום הזמנתי קפה פילטר. אני לאותה בושה הקפה שהובא לי היו מים צבועים בצבע חום.

מחיר הארוחה כולל יין, קפה ושירות – 90 שקלים לכל אחת.

ארוחה על פי תפריט

ב"סברנה" עולה 120 שקלים לאדם. עם שתייה ושירות, העלות היא כ־200 שקלים.

באירופה המערבית, בעיקר בצרפת ובבלגיה, שחן המובילות בתחום זה, מסעדה המוענת ל"רמה" צריכה לזכיח את עצמה. מסעדה הרוחשת סכום כזה היא בצמרת. בחודש ספטמבר האחרון אכלנו בשתי מסעדות. באחת בגרמנית שבצרפת, 'LE PAVE D'AVGE', בעלת שני מכבים בדירוג של מישלן, אכלנו ארוחה עסקית שכללה: מתנת הבית, מנה ראשונה, מנה עיקרית, גבינות, מנה אחרונה וקפה. שילמנו סכום השווה ל־120 שקלים לאדם, כולל היין.

"אצל ברונר" בבריסל, מסעדה הקיימת 25 שנה ומדורגת בשלושה כוכבי מישלן, השף דאן פייר ברונו, מבחיר ובכירי השפים, עמל וטרח כל השנים וכבה להיכלל "במעדרן 90 המסעדות הטובות בעולם". בכל מנה שיוצאת ממטבחו הוא משקיע חלק מנשמתו.

מרתף היין של ברונו כולל 1100 סוגים שונים, ואנחנו בחרנו בחצי בקבוק יין לבן "סנסר" משנת 1993, למנות הראשונות. (על שמו יש יינות ושמפניה).

הלחם המוגש לשולחן חם, עם חמאה, אפרי במסעדה, ויש כמה סוגים.

מי שבא לסעוד במסעדת "אצל ברונר" זוכה בראש בראשונה לארבע טעימות על חשבון הבית. אנחנו קיבלנו: צדפת מטוגנות קל ברוטב חומץ וקרישא, דג ברבוניה בשמן זית ובוליקים, רגל חזיר בפטריות כמהין, עטופה בחזה עוף דק, ופרוסת סלומון מעושן ממולאת בחמאת סלומון.

שתי המנות הראשונות שבחרנו הן: האחת – מוח עטוף בפטרוזיליה, בצל ארום (שאלום), פירורי לחם עם פטריות ברוטב שבסיסו עגל צעיר. כן חוגי הומין: צדפת מטוגנות בחומץ יין, שמן אגוזים ופטריות כמהין.

שתי המנות העיקריות, שלוו בחצי בקבוק יין אדום "שאטו סוטאר" משנת 86, היה: חזה יונה עטופה בבוליקים, גזר, כבד אווז ובצק סיגרים. רגלי היונה הונחו בצד הצלחת. לבן חוגי הגיעה כלייה עטופה בבצק מלח (נוסחה עתיקה) ועליה פירורי לחם.

והמנות האחרונות – עוגת שוקולד קלה שאפרייה שניות וסופלה: קפה וסלסלת פרלינים מתוצרת בית.

וכל זה, כולל אפרטיף, עלה 300 שקלים לאדם.

היתה זו ארוחה שהגיעה לשיאים וגבהים שלא יתואר וטעמה יישאר בפינו זמן רב. כל מנה היתה בדיוק כמו שצריך. השירות מעולה והאווירה במקום הוסיפו לתענוג.

אכן, ארוחה ש"שווה" כל שקל!

לצערי, אצלנו עוד לא למדו שאין זה מספיק לפתוח מסעדה ולהצהיר שהיא "יוקרתית". צריך ביסוי גם בטעם ובשירות...

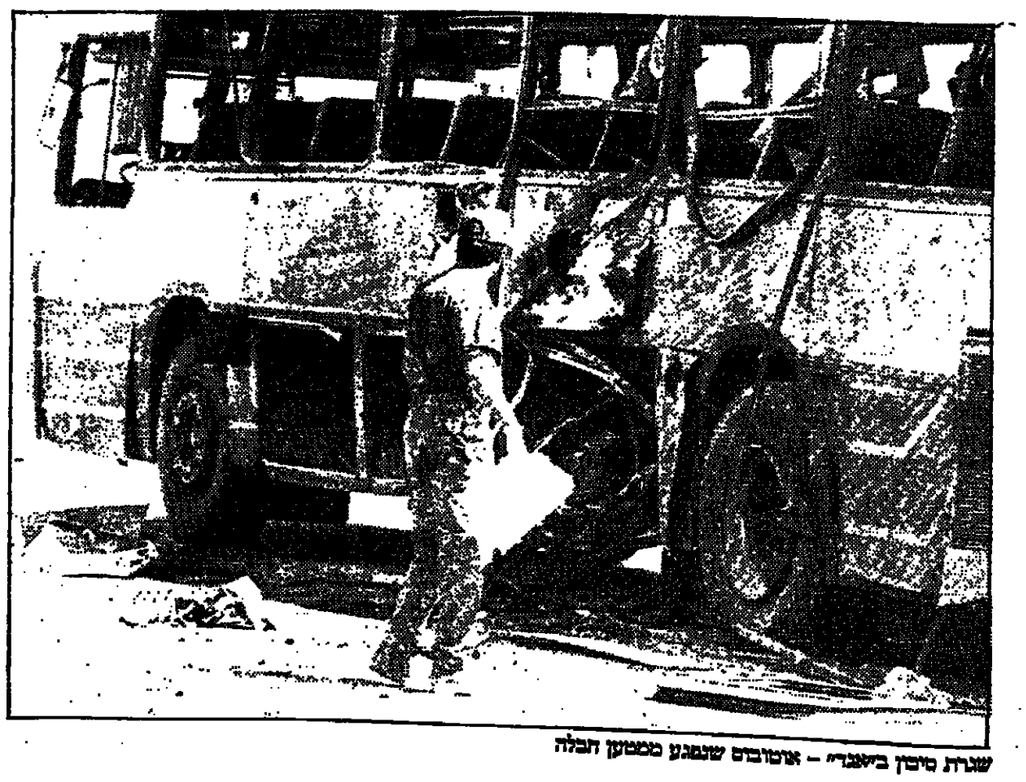

שגרת סיכון ב"אגד" – אוטובוס שנתפגע ממטען חבלה

גין טרזולטה וסמואל ל. ג'קסון ב"ספרות זולה"

סרט חדש / ורדה צימרמן

יממה אחת, שלושה סיפורים

ספרות זולה

קוונטין טרנטינו שוב מטפל באלימות. הסגנון הפעם שונה לחלוטין. שלושה פרקים, שלושה סיפורים, על העולם התחתון של לוס אנג'לס, שמשתלבים זה בזה. כולם מתרחשים במשך יממה אחת, אם כי לא על פי סדר כרונולוגי, ועם הרבה הומור. בתחילה חשב טרנטינו להזמין שלושה במאים שונים שיביימו, כל אחד מהם, סיפור אחד, ואחר כך חלילים לבים בעצמו, ולהעביר רמזים מסיפור לסיפור. לשלושת הסיפורים פתיחה וסיום שונים, מעין פרולוג ואפילוג, שבהן מופיעות אותן דמויות. כדבריו, "זה היה סיכוי לעשות שלושה סרטים במחיר של אחד".

האפילוג מציג שני גברים קטנים (אמנדה פאלמר וטים רות') המחליטים לשדוד בית קפה שבו הם יושבים. משם עוברים לסיפור על וינסנט וגה (גון מרזולטה), פושע קטן, ואשתו של מיהלוס וואלס (אומה סרמן), היוצאים לבלות ביחד בעקבות בקשתו של הבעל, הבוס של וינסנט. הבילוי הופך לבעייתי כשהרעייה שואפת כמות גדולה מדי של קוקאין והרואין והגנגסטר הקטן נאלץ להשיבה לחיים כדי להציל את עורו. הבעל, באותה שעה עסוק בסיפור השני שנקרא "השעון המתקתק", וכמהלכו הוא מציע כסף למתאגרף (ברוס וילים), כדי שיפסיד בקרב. המתאגרף מנסה לסדר אותו, וכמעט מצליח, אלא ששניהם נתפסים בידי סוטי מיז. המתאגרף מציל את חיי הפושע, וכך יוכל לצאת בשלום מן העיר. ובינתיים, בסיפור השלישי, וינסנט וג'ולס (סמואל ל. ג'קסון) מחסלים כמה פושעים קטנים שניסו לסדר את הבוס שלהם, ומוצאים את עצמם במכונית מלוכלכת בדם, שנופה בתוכה. "האב (הארווי קייטל) נשלח לעוור להם "לנקות" את השטח. כדי להידגע, הם יושבים לסעוד ארוחת בוקר, באותו בית קפה שאותו מנסים שני הגנבים הקטנים לשדוד. מעגל נסגר, וסיפור נמשך.

הסרט, משופע בשחקנים ידועים. מלבד אלה שהזכרו מופיעים בו גם אריק סטולץ, רוזנה ארקט, כריסטופר וולקן, וטרנטינו עצמו, בתפקידים קטנים, וכולם, אגב, הסכימו להופיע בסרט בשכר פעוט.

סיפור חיים

דאנג יסו ("הפנסים האדומים", "זוהר" ו"שדות החיטה האדומים"), אומר על סרטו החדש כי ביקש לנסות בו משהו חדש. "אני מנסה להראות את השורשים הנתן קרקעיים של העם הסיני, מנקודת מבטם של אותם אנשים פשוטים. אני רואה את השורשים האלו כמפתח להבנה של התקופה בה אנו חיים". בעקבות סרטו זה נאסר עליו לצאת מסין.

הסרט מתעד את סיפורה של משפחה אחת משנות הארבעים ועד לתחילתה של המהפיכה התרבותית בתחילת שנות השבעים. משפחת איכר סינית, שעוברת מאסון אחד לשני, ומשיבה בתקווה לעתיד טוב יותר. פו גוי, הגיבור, הוא בן למשפחה אמידה שמכור להימורים, ומפסיד את כל כספו ואת בית משפחתו. אשתו עוזבת אותו, ומחודת רק לאחר שהיא כמוהה שנגמל מן ההימורים. האיחוד מאושר, למרות הקשיים הכלכליים. פו גוי מתפרנס מהפעלת תיאטרון צלליות, ובאחד ממסעותיו הוא מגויים בכוח לצבא. שנים עברות עד שהוא מצליח לחזור הביתה. הקומוניסטים כבר בשלטון, אשתו מתפרנסת מחלוקת מים, בתם מאבדת את יכולתה לדבר, ובנם הצעיר מגן עליה מפני הילדים שמציקים לה. אבל האסונות ממשיכים לרדוף את המשפחה. בנם נהרג בתאונה ולאחר שנים בתם נישאת, אבל נפטרת בלידה שמתבצעת על ידי אחיות ללא נסיון שכן הרופאים נאסרו. התינוק ניצל. החיים נמשכים.

שודדת על עקבים

קים בסינגר היא שודדת בנקים *מתחכמת שנתפסת ונאמרת. אחרי שש שנים היא יוצאת מבית הכלא ומנסה לכנות את חייה מחדש. אבל זה לא פשוט.* קצין המכחן שמתמנה לה משתף פעולה עם הגנגסטר שמחזיק בכספה (טרנס סטמפ), וכשהיא מסרבת לתכנן בשבילם שוד בנק נוסף, הם חוטפים את בנה הקטן שאינו יודע כלל שהיא בחיים. היא נאלצת לשתף פעולה, כשהאם היחידי שעומד לצידה הוא שודד לא כל כך מוצלח (ואל קילמר). יום השוד מגיע, הכל הולך כמתוכנן, עד להפתעה שהיא מכינה לשודדים האחרים.

"סיפור חיים"

קים בסינגר וואל קילמר, "שודדת על עקבים"

קונצרט / רות חפץ

העושר הגדול וסכנת הגודש

קונצרט למנויים מס. 3 בתזמורת חיפה

הפתיחה לאופרה "אורנדן" מאת ובר, בביצוע של סטנלי ספרבר, בגינה לא מלהיבה, פתחה את הקונצרט. שיווי המשקל בין חלקי התזמורת היה לקוי, כשכלי הנשיפה ממתכת "מפציצים" ומכסים על המיתרים, בעיקר הכנורות, שצלילם בערב זה היה מאוד לא מספק.

במרכז התכנית עמד הקונצ'רטו לויולה מאת המלחין הישראלי הצעיר עודד זהבי, בגינתו בכורה, עם הויולנית רבקה גולני. זהבי, בן ה33, שייך לדור העכשווי של מלחינים, בארץ ובעולם, שחוזר את האוונגרד, שנכשל אצל ציבור המאזינים. לרשות המלחין כיום עומדים כל מסלולי המוסיקה שנוצרו במאה ה20, והם שואבים גם ממסורת מוקדמת יותר. הבחירה של זהבי בצורת הקונצ'רטו, על שלושת פרקיו ואיפיוניהם, העיד על כך.

העושר הגדול העומד לרשות המלחין יכול להיות עושר השמור לבעליו, שכן יש בסרטו החדש של רמי נעמן העזה שאינה שכיחה בסרטים ישראלים. נסיון לספל בנושאים כבדים ורציניים מווזית שונה, כזו המערבת קומיות ונוסטלגיה, ציניות ואנושיות. סיפור מקורי הנע על גבולות הגרוטסקה, עם אמפטיה מחממת לב לדמויות הראשיות כמו גם לשגעונותיהם, שהם למעשה סמל מובהק לחוסר ההגיון שבחיינו והזמיזמים, בחלום הציוני, בחיבור הבלתי אפשרי בין כליל התרבויות המתקיימות זו בצד זו בארץ, לעיתים תוך מאבק האחת בשניה, לעיתים תוך התמזגות היוצרת סגנון תרבותי חדש. סרט ישראלי על הישראליות החדשה מול העבר שלא תמיד סיפק פתרונות.

הסיפור, התמים לכאורה, מפגיש בין פרופסור להסטוריה ופועל ערבי. הפרופסור עוסק באובסטיביות באנית גרטאות, פריטים ישנים מעברה של תל אביב, אותם הוא משכן בחצר הגדולה שבתוכה שוכן בית קטן ורעוע ואשר שיגרת יומו מורכבת בעיקר מסיורים באתרים תל אביביים שם מנסים להרוס את אשר נשאר מאותם בתי באוהאוס. פועל הנקיון הערבי – "כמעט מהנרס", שלא הספיק להשלים את תואר באוניברסיטת ביירות – מגלה לפרופסור שהוא ישב על אדמה שהיתה שייכת לאביו ועליה פרדס גדול שהיה שייך לאביו. מתוך תחושת שייכות הוא מתנחל בביתו של הפרופסור המנותק, שאינו מבין מה נפל עליו ואינו מקבל את דרישתו של הערבי לזכות על האדמה.

מה שמאחר בין השניים הוא החלום. הפרופסור חולם לכנות מחדש את הגמל המעופף, שהתנוסס שנים רבות במקום שמכונה היום מגרשי התערוכה הישנים של תל אביב, וחלומו של הערבי הוא לשחזר את הפרדס של אביו. אל תוך המסכת הזאת מופיעה צעירה איטלקית, נודדת שסרוזה. היא מתמקמת עם הקרוון שלה בחצר והופכת למושא אהבתם של השניים. מדי פעם מבקרת בחצר גם אשה זקנה ותמהונית האוספת שקיות ניילון.

הערבי הוא זה שבסופו של דבר עוזר לפרופסור להקים מחדש את פסל הגמל המעופף, לא לפני שהם עוברים הרפתקאה מחדה בסטייקה תל אביבית שם מוצב הגמל כשלט פרסומת, יבין למסקנה כי בין שני חלקי העיר ונציגיה מתנהל "ויכוח של חרשים" על עתידה של ירושלים. בכך יעסוק החלק השני של סרטו הנעים "ירושלים לא מחכה", אשר ישודר ביום רביעי (7.12) בערוץ הראשון.

בוחה האמיתי של הפוליטיקה. מבט חודר אל עולם הפרסום הפוליטי בארה"ב, אל המחשת הגרזלים שמאחוריו, המבקרים והקורבנות, הוא נושא הסרט של חברת דיסקברי "לשכבע בכל מחיר", אשר ישודר בחודש מרץ בערוץ 8. הסרט עוסק בבוחה האמיתי של הפוליטיקה האמריקנית – הטלוויזיה, ומראה כיצד מועמדים ויחצ"נים משתמשים בפרסום כדי לעצב דימויים ודעת קהל וכדי לגרוף קולות (ב27.12).

ועוד בדצמבר בערוץ 8: דו"ח מראיג על עינויים מסביב לעולם (ב20.12). "המגפה הלבנה" על מחלת השחפת הנובעת שוב ממדי מגפה, לא רק בארצות העולם השלישי, כי אם גם בכמה מעריה הראשיות של ארה"ב. סרט תעודי מרתק על תולדות העישון, החל מימיו הראשונים בראשית המאה ה20, דרך הפיכת העישון להמוני בשנות ה60, ועד ניסיונות הנמילה ממנו בשנים האחרונות (ב11.12). ולגברים, שתי סדרות העוסקות בספורט: "המשחק העולמי" על עולם הכדורגל ב11 מדינות שונות (ימי רביעי החל מה7.12) ו"בוגר סאי – אמנות הלחימה" סדרה בת שלושה פרקים על אמנויות הלחימה השונות (ימי שישי, החל מ16.12).

בגנה בגידמה ישראלית. "בגנה ספליט", *תכנית המתיחות של ראלף עבר תעלה* לשידור בערוץ 2, "טלעד" ב12.1, ותשודר מידי יום חמישי. התכנית בנויה לפי מתכונת התכנית ההולנדית, המשודרת בהולנד ובארצות אירופה אחרות כבר 11 שנים. הגידמה הישראלית תשוחה בכל תכנית בין מתיחה אחת ישראלית לבין אותה מתיחה כפי שנעשתה בהולנד. המסקנה: הישראלי, בניגוד להולנדי, לא פרייר.

עלייתה ונפילתה. סידרה תיעודית העוסקת בעלייתה ובנפילתה של ברה"מ, תשודר בטלוויזיה החינוכית, בימי שישי ב12:00 החל מ9.12. שלושה פרקים, בני שעה כל אחד, יסקרו את המהפכה הרוסית, החל מ1900 ועד ל1991 וינסו לענות על שאלות כגון: איך נוצרה המדינה הטוטליטרית הגדולה בעולם? איך הפכה לכישלון הרוס ולכסוף התפרקה מרוע אימפריה בגודל כזה לא הצליחה לספק מזון לאזרחיה? או איך הפך הדגם הזה, למרות בעיותיו, למודל חיקוי בחלק גדול מהעולם?

דרמות בשידור חי. ולסיום. לציון יום האידיש הבינלאומי, החל היום, תשדר הטלוויזיה הישראלית את הדרמה התיעודית לבני הנעורים "אהבה ראשונה, אהבה פאטלית", סיפורה האמיתי של קים, סטודנטית צעירה, המספרת כיצד התאהבה במייקל, חולה איידס, ועל יחסיה איתו, שנמשכו למרות ידיעתה על מחלתו. קים נרבקה במחלה והיא פונה לבני נוער, כדי שילמדו מחויבותה. שעה 17:35 בערוץ הראשון.

דרמה אחרת בנושא האיידס תתרחש הערב בערוץ השני בתכנית "רוכי". רוכי מורה" שובל תקריש את תכניתה לנושא האיידס ותארת חולים, נשאים ובני משפחותיהם.

קולנוע / אורי שין

חומר למחשבה והומור מחודד

הגמל המעופף. במאי: רמי נעמן. שחקנים: גדעון זינגר, מלים דאו, לורנס בובארד. צילום: יואב קוש. עריכה: טובה אשר

גדעון זינגר ומלים דאו, "הגמל המעופף"

יש בסרטו החדש של רמי נעמן העזה שאינה שכיחה בסרטים ישראלים. נסיון לספל בנושאים כבדים ורציניים מווזית שונה, כזו המערבת קומיות ונוסטלגיה, ציניות ואנושיות. סיפור מקורי הנע על גבולות הגרוטסקה, עם אמפטיה מחממת לב לדמויות הראשיות כמו גם לשגעונותיהם, שהם למעשה סמל מובהק לחוסר ההגיון שבחיינו והזמיזמים, בחלום הציוני, בחיבור הבלתי אפשרי בין כליל התרבויות המתקיימות זו בצד זו בארץ, לעיתים תוך מאבק האחת בשניה, לעיתים תוך התמזגות היוצרת סגנון תרבותי חדש. סרט ישראלי על הישראליות החדשה מול העבר שלא תמיד סיפק פתרונות.

הסיפור, התמים לכאורה, מפגיש בין פרופסור להסטוריה ופועל ערבי. הפרופסור עוסק באובסטיביות באנית גרטאות, פריטים ישנים מעברה של תל אביב, אותם הוא משכן בחצר הגדולה שבתוכה שוכן בית קטן ורעוע ואשר שיגרת יומו מורכבת בעיקר מסיורים באתרים תל אביביים שם מנסים להרוס את אשר נשאר מאותם בתי באוהאוס. פועל הנקיון הערבי – "כמעט מהנרס", שלא הספיק להשלים את תואר באוניברסיטת ביירות – מגלה לפרופסור שהוא ישב על אדמה שהיתה שייכת לאביו ועליה פרדס גדול שהיה שייך לאביו. מתוך תחושת שייכות הוא מתנחל בביתו של הפרופסור המנותק, שאינו מבין מה נפל עליו ואינו מקבל את דרישתו של הערבי לזכות על האדמה.

מה שמאחר בין השניים הוא החלום. הפרופסור חולם לכנות מחדש את הגמל המעופף, שהתנוסס שנים רבות במקום שמכונה היום מגרשי התערוכה הישנים של תל אביב, וחלומו של הערבי הוא לשחזר את הפרדס של אביו. אל תוך המסכת הזאת מופיעה צעירה איטלקית, נודדת שסרוזה. היא מתמקמת עם הקרוון שלה בחצר והופכת למושא אהבתם של השניים. מדי פעם מבקרת בחצר גם אשה זקנה ותמהונית האוספת שקיות ניילון.

הערבי הוא זה שבסופו של דבר עוזר לפרופסור להקים מחדש את פסל הגמל המעופף, לא לפני שהם עוברים הרפתקאה מחדה בסטייקה תל אביבית שם מוצב הגמל כשלט פרסומת, הרפתקאה שבעקבותיה נהרסים הבית והחצר, אבל לא הגמל.

לסרט אין סגנון בימוי אחיד וסחוף. תחילתו מהוססת, לא ברורה. הדרמה מתחילה כשהפועל הערבי נכנס לתמונה, ואז מקבל הבימוי תנופה וקצב, כשאירוע רודף אירוע. הבחירה של הבמאי לערב את האיטלקיה נראית מיותרת, ספק שלא נמחק מן הגירסה בה היה התסריט מיועד להפקה בינלאומית. בגירסה ישראלית היה צריך לעדכן אותה ברמות ולחוגמת הפחות אירוטית. גם כמות הסמלים מעיקה: חלקם קלישאות שאינם מוסיפים [illegible] של הסרט.

בימוי המיזנסצינות נשען לעיתים קרובות מדי על אלמנטים תיאטרליים מוגזמים היוצרים תחושה של זיוף, וגמת הפעולתיה של התמהונית הוקנה, סעודת ליל הסדר בביתה של סטודנטית לשעבר של הפרופסור או הנסיונות האותסים של הפרופסור לעצור את הריסת הבתים.

משחקו של גדעון זינגר, בתפקיד הפרופסור התמהוני, אינו מתפתח ודמטית מתחילתו של הסרט. הוא נשאר מרוחק, שבוי בעסיפתה המיצגנית של הדמות ואינו חושף את נפשה. מי שנושא את הסרט על כתפיו ובהצלחה גדולה הוא סלים דאו, בתפקיד הפועל הערבי, וחבל שלא זכה בפרס השחקן המצטיין בטקס האוסקר הישראלי השנה. הפרס מגיע לו על עבודתו בסרט זה כמו על עבודתו בסרטים קודמים בהם השתתף כמו "אנחנו פופולר" ו"מקס ומורים". גבי עמרני, המגלם את דמותו של בעל המסעדה שעליה תלוי הגמל, מציג משחק חסר אירוניה המתבקשת מדמות התפך אותה לדמות סטריאוטיפית מוחזת.

יחד עם זאת ניכר כי השקע בסרט מאמץ בשימוש באמצעים קולנועיים להעברת הסיפור. קיימת הקפדה על מיקום המצלמה ועיצוב התמונה ובעיקר אין יוצרים מחלזים באינטלגנציה של הקהל ואינם פוחדים למבנים משתמים נמוכים. למרות מיגבלותיו של הסרט הוא עוניין אוד הסרטים הישראלים המעניינים אשר הופקו בשנה האחרונה. הוא מעניק חומר למחשבה לצד רגעים רבים של הומור מחודד. בפרוש לא סרט ישראלי שיש להתבייש בו.

מערבון בסגנון קומדיה דל־ארטה

תלמידי שנה ג' בסטודיו של יורם לוינשטיין ישתתפו עם "עוף DOGS AND", במסגרת ה"קאמל קומדי קלאב", בכל מוצ"ש של חודש דצמבר. הצגה "עוף AND DOGS" היא מערבון בסגנון הקומדיה דל'ארטה, עם תנאי מסיכות, שעיצבה נלי עמר, שגם ביימה את הצגה. את הטקסט כתבו התלמידים עצמם: קארין אופיר, נעם בן־ציון, דרור גבע, תן דוד, יגאל כרמל ויובל ליזון.

אביבה זלצמן

פסטיבל אמנות הגוף

פסטיבל אמנות הגוף יתקיים בקרית עונים בין ה15 ל17 בדצמבר. האירועים יתפתחו בתערוכת "אמנות וטכע" שבה ייצגו ליליאן קלפיש, דן דגן, יאן ריינהרדט, צבי לחמן, ורדה רמז ואחרים. ובמרתון "אמנים מיירים מודל". בין האירועים הנוספים גם מפגש והרצאה בפני קהל של מר הכוריאוגרפים הרקדנים ניר בן גל וליאת דרור, הראות על שימוש בגוף בפרסום ובאמנות פלסטית, הדגמות של טאי צ'אי, מופע מוסיקלי, הנת יחיד של השחקנית רליה פרידלנד, סיפורי ילדים, סדנת אישה בגוף, רפואה סינית, ועוד.

העורך: דויד פאיאנס

תקלה במעבדה

תסמונת, שכללה חום גבוה, דימומים פנימיים וחיצוניים מהעיניים ומהעור, הצהבת הכבד ותרדמת, הביאה לגילוי נגיף חדש שנקרא מאביה. לנגיף יש, בנראה, מאכסנים טבעיים ממשפחת המכרסמים, אך אינו מדביק בני אדם במגע מקרי. תקלה שאירעה במעבדה במהלך טיפול בנגיף מאששת הנחה זו

מאת איתן ישראלי

לפני ארבע שנים חלתה מהנרסת חקלאית בסאן־פאולו שבברזיל במחלת חום גבוה. היא אושפזה בבית חולים ומתה כעבור יומיים. התסמונת, שכללה חום גבוה, דימומים פנימיים וחיצוניים מהעיניים ומהעור, הצהבת הכבד ותרדמת, הצביעה לכיוון של הרבקה בנגיף מקבוצת הנגיפים ההמורגיים (הגורמים לשפכי דם).

מדענים שניסו לזהות את הגורם המדבק, הצליחו לשייכו למשפחת נגיפי הארנה. לקבוצה זו שייכים גם נגיפים דרום אמריקאים אחרים כמו חנין, מצ'ופו וגואנריטו ונגיף לאסה מאפריקה. אחד החוקרים נדבק בעצמו במהלך הבדיקות, אך שרד את המחלה הקשה.

הנגיף נשלח לזיהוי באוניברסיטת ייל, ושם נקבע כי מדובר בנגיף חדש שנקרא מאביה. מנהל מעבדת הנגיפים, חברו שופ, מניח שלנגיף יש מאכסנים טבעיים ממשפחת המכרסמים, וכנראה אינו מדביק בני אדם במגע מקרי. הוא מסר כי מעבדתו, המקבלת דגימות מכל רחבי העולם, מחזיקה כ־100 סוגי נגיפים המסוגלים להדביק בני אדם, ו־20 אחוזים מהם עלולים להיות קטלניים. הנגיף מאביה קפץ כנראה ממכרסמים לאדם.

בגיליון "טיים" מ־5 בספטמבר 1994 דווח על הרבקת עובד מעבדה בנגיף מאביה. על פי הדיווח, עסק אחד החוקרים בסרטן דוגמה של נגיף זה במעבדה ביל, שיחתה וסיחנה את נגיף מאביה. המעבדה היתה מוגדרת ברמת בטיחות ביולוגית מס' 3. במעבדה מסוג זה, חייבים החוקרים ללבוש חליפת מגן אישית ומבצעים את רוב הפעולות במנדף ביולוגי. המעבדה גם מתוכננת למנוע בריחת נגיפים החוצה והאוויר שנפלט בגיהה מסונן. החוקר, לבקן קלוץ, בעמדת ומסכת פראי כלשהי, אך לא ברור אם עיניו היו מוגנות. תוך כדי הסיבוב במרכזת נשברה מבחנת הנגיף והחומר הוחז בעצמה רבה בתוכה, תוך יצירת אוירוסול מרוכז.

כשפתח החוקר את המרכזת והכניס בתקלה, ייתכן שכבר נשם חלק מאוירוסול זה, שעשוי להיות בעל קטר חלקיקים קטן המסוגל לחדור דרך מסכות פראי מסויימות או סביבן, אם האטימה כלפי הפנים אינה מושלמת. החוקר חיטא מיד את כל המשטחים שוחמו בחומרת היפוכלוריט ולאחר מכן בכוהל. (על פי ההנחיות הבין־לאומיות, במקרה של תקלה חייב העובד לעזוב את החדר מיד ולהמתין 20 דקות לשקיעת האוירוסול. לאחר מכן עליו ללבוש חליפת מגן, המכוללת מסכת פנים מלאה, כמו מסכת אב"ב, ואז להיכנס לחדר ולחטא את המשטחים.

החוקר עבר לבית במעבדה, כנראה, ללא השגחה. איש לא ידע על התקרית והוא אף לא דיווח על כך. הוא לא חשש שנרבק בנגיף. כעבור מספר ימים נסע לבקר ידידים בבוסטון. כשחזר לייל עלה חומו בפתאומיות ל־39.5 מעלות. הוא אושפז בבית החולים ייל ניו־הייבן, וטופל בתרופה נגד נגיפית נסיונית (שלא הוכר שמה). הידידדות במצבו נבלמה. בינתיים עלה חשש שהחוקר העביר את המחלה לחמישה אנשים נוספים שבאו עימו במגע, בהם שני ילדים, ולעוד 75 אנשים שטיפלו בו במהלך האשפוז.

מנהלי האוניברסיטה הפסיקו מיד את המחקר על הנגיף וביקשו מהמרכז למחלות מדבקות לבצע במקום בדיקות. הם ביקשו ממומחי המרכז לסווג את נגיף מאביה בקבוצת הסיכון הגבוהה ביותר, כלומר בקבוצה מס' 4, בדומה לסיווגו של נגיף לאסה. כדי לעבוד עם נגיף מקבוצת סיכון זו יש להשתמש, בין שאר, בתאי כפפות אטומים או להתמגן בחליפת חלל בעלות לחץ אוויר חיובי כלפי הסביבה.

בינתיים החוקר מבריא ושום אדם שבא איתו במגע לא חלה, עובדה שמאמתת את ההנחה שהנגיף אינו מדביק בקלות במגעים מזדמנים.

הוצג תיאור מתימטי של התנהגות מערבולת בתוך סערה דו־ממדית

ענן סערה (קומולונימבוס) שנסרק בטמפראטורה

ממצאי החוקרים עשויים לסייע בחיזוי של ענני הנוצרים בעקבות התפרצויות גדולות של הר־געש, או מיצוצים גדעיניים, וכן באמיון מערבולות גדולות באוקיינוסים ובאטמוספירה של כדור הארץ

מאת יאיר אחי־שחר

ני פיסיקאים – ד"ר גרגורי פלקוביץ מהמחלקה לפיסיקה של מערכות מורכבות ב"מכון וייצמן" ברחובות ופרופ' ולדימיר לבוב מ"מכון לבראו" במוסקווה – הציגו באחרונה תיאור מתימטי של התנהגות מערבולות בתוך מערכות סערה דו־ממדיות, המורכבות מגוזל או מגז.

ממצאים אלו, שפורסמו בגליון נובמבר של כתב־העת המדעי "פיסיקל רויו", עשויים להקל על חיזויים ארוכי־טווח בקשר להתנהגות ענני אדים, דוגמת הענים הנוצרים בעקבות התפרצויות גרולות של הר־געש או כתוצאה מפיצוץ גרעיני רב־עוצמה. המחקר נערך במכון ויצמן, במסגרת התוכנית לשיתוף־פעולה בין שני המוסדות.

בעבר פותחו השערות שונות על חוקים השולטים בתנועות־הגומלין בתוך מערבולות, אבל המחקר החדש מספק את התיאור המתימטי הראשון של חוקים אלה. תוצאות המחקר תומכות בהשערה שפיתחה הפיסיקאי האמריקני רוברט קרייצ'נן, לפני עשרים שנה בקירוב, ויצרות את האפשרות לחיזוי של התפלגות האנרגיה והתנהגות רכיבים בודדים בתוך איזור מערבולת. המחקר גם מתאר את התפלגות־מתרש ואת הערבוב של שדות ויחומים גרולים בתוך אזורי מערבולת.

ראוי לציין, כי תקציר של המחקר כבר פורסם לפני חודשים אחדים במגבעת מדעי ולאחר מכן ניתן אישור למצאיו בחישובים של פיסיקאים מאוניברסיטת פרינסטון.

התיאור החדש עשוי לסייע באפיון מערבולות שונות באוקיינוסים ובאטמוספירה של כדור־הארץ. התיאור מתייחס רק למערכות דו־ממדיות ולכן הוא תופס רק באופנים גרחבים, שהעומק שלהם זניח ביחס לשטחם, ומשום כך הם יכולים להיחשב שטוחים.

המודל יכול לנבא, למשל, את התנהגות של ענני אבק דקים־יחסית המשתרעים על פני אלפי קילומטרים. כדוגמת הענים הנוצרים כתוצאה מהתפרצויות רבות־עוצמה של הר־געש. תנועת הענים האלה מושפעת מגורמים מטאורולוגיים, שחיזוי שלהם יכול להיעשות בטווח קצר בלבד, אבל המודל החדש יכול לסייע בחיזוי – בדרגה גבוהה של הסתברות – של התפרסות הענים על פני השמיים בטווח ארוך. חשיבותו בהקשר זה נובעת מכך שענני האבק האמורים חוסמים וחלקית את קרני השמש, והדבר משפיע על מזג־האויר.

התיאור החדש יכול לסייע גם בחיזוי הצורה של הענים הנוצרים מפיצוץ גרעיני בעוצמה של מגאטונים רבים ובכיוון האפשרות לגידול המטרים של ענים אלה עד כדי היווצרות "חורף גרעיני".

ד"ר פלקוביץ עבר בעבר באגף הסיבירי של האקדמיה הסובייטית למדעים בנובוסיבירסק והוא הגיע ל"מכון וייצמן" עם עלייתו לארץ ב־1991.

הוקרה למחקר החזיות של פרופ' מרגלית גלון

מאת עירה פאר

דליית אקאריזם של החברה הבינלאומית לחקר החזיות הוענקה לפרופסור מרגלית גלון מהפקולטה למדעי החיים ע"ש ג'רג' ס. ויין באוניברסיטת תל אביב. המדליה הוענקה לה בזכות תרומתה יוצאת הדופן לתורת החזיות, שחשיבותן רבה בניסוד מהמי אויר.

לחקר החזיות חשיבות מרובה בשני תחומים עיקריים:

● איכות הסביבה – בשל יכולתן לקלוט מן האויר מזהמים שונים, לצבור אותם, ובכך לתעד את איכות האויר באזורים שונים ולאורך זמן, משמשות החזיות בעבודנו ביראינדיקטורים לזיהום אויר.

● הברה בין תאית – בשל היותן יצורים מורכבים, מהוות החזיות דגם להבנה בין תאים מסוגים שונים בעולם החי והצומח. המחקר בכיוון זה איפשר לגלות מנגנונים ביוכימיים הפועלים בהברה בין־תאית.

פרופ' גלון ידועה בעולם בזכות מחקריה בסימביוזה של חזיות. ב־1985 יסדה את כתב העת הבינלאומי "סימביוזיס" והיא עורכת אותו עד היום. כן ערכה את שלושת כרכי המדריך לחזיות וכתבה פרקים רבים ממנו בעצמה.

שנים רבות היתה פעילה בחברה הבינלאומית לחקר החזיות וכיהנה כסגן נשיא החברה בשנים 1987 – 1993. היא ארגנה את הועידה הבינלאומית לסימביוזים, שהתקיימה בירושלים לפני שלוש שנים, ובכך הסיפה נדבך חשוב מאוד למחקר העולמי בנושא זה.

עתה היא עוסקת בארגון כנס בינלאומי למיקולוגיה, שיתקיים בירושלים ב־1998.

נגיף מהונדס יפתח עורקים סתומים?

גידול בלתי נרמלי של תאי שריר חלק, המרפדים את דפנות העורקים, יש תפקיד מרכזי בחסימת כלי הדם. תופעה זו מעוררת גם בסתימה מחדש של עורקים לאחר ניקויים בשיטת הבלון, או החלפתם על ידי מעקפים.

אחד מכיווני המחקר לטיפול בתופעה הוא שימוש בגנים העשויים לעצור את שגשוג תאי השריר החלק.

כתב העת "מדע" מדווח על הצלחתה של קבוצת חוקרים מאן ארבור, מישיגן, בראשות בני הזג נאבל, שערכה מחקר בטיפול בגי בחזירים. עורקי החזיר דומים לאלה של אדם יותר מאשר עורקי הבולדות, שבהן נערכו הניסויים עד עתה.

בסדרת הניסויים שביצעה הקבוצה נגרם שגשוג של תאי השריר החלק בעורקים מסוימים על ידי החדרת וניפוח בלון. עתה פנו לטיפול. הם הדביקו את תאי השריר החלק הפגועים בגנים ארנו, הנושא גן לאנזים תימידין־קינז (tk). הגנים משמש נשא ומחדיר גן זה לתוך התאים המשגשגים. האנזים עצמו אינו פוגע בתאים, אך הוא מסוגל לשפעל את התרופה "גנציקלוויר". תרופה זו מגיעה אמנם לכל הגוף, אך פועלת רק בתאי השריר שהודבקו בגנים ועוצרת את התחלקותם.

אכן, בחזירים שטופלו בשילוב של הגנים וגנציקלוויר נצפתה ירידה של 50 – 90 אחוז בהתעבות דפנות העורקים לעומת חיות הביקורת.

ניסויים דומים נערכו בחולדות על ידי קבוצה אחרת והגיעו תוצאות דומות. תשובות אלה מחזקות את המחשבה שהטיפול יכול להיות מיושם גם בבני אדם.

הסתייגויות שמועלות בנדון זה מתייחסות לכך שחיות ניסוי היו בריאות עד להשראת השגשוג, ואין לדעת מה תהיה התגובה של אדם הסובל מטרשת עורקים.

כן יש לפתח שיטה שתגביל את הדבקה בגנים לאיזור תאי השריר הרצוי ותמנע ממנו להתפזר עם זרם הדם.

קבוצתם של הזג נאבל פתרה בעיה זו על ידי חסימה דרכודית של העורק בבלונים והזרקת הגנים ביניהם. דבר שהפסיק את זרימת הדם בעורק ל־20 דקות. מובן ששריר הלב לא יסבול טיפול כזה ויהיה צורך להשתמש במעקפים. גם שאלת בטיחות השימוש בגנים אינו צריכה לבוא על פתרונה. ייתכן שהתשובה לכך תינתן מניסויים בטיפול בגי ע"י גנים אלה במקרי סרטן.

קבוצות אחרות מנסות לבלום את שגשוג תאי השריר בשיטות אחרות וייתכן ששילוב של מספר שיטות יוליד לבסוף פתרון לטיפול במחלה זו.

שיטה חדשנית להשתלות מוח־עצם בחולי לוקמיה ללא תורמים תואמים

מאת עירה פאר

חוקרים ממכון וייצמן למדע ברחובות ומאוניברסיטת פדוה באיטליה פיתחו שיטה חדשה אשר עשויה לשפר במידה רבה את סיכוייהם של חולי לוקמיה לקלוט שתלים של מוח־עצם מתורמים שאינם תואמים אותם מבחינה היסטוית, ולהגיל בכך את חייהם.

השתלה מוצלחת של מוח־עצם מתגיית, בדרך כלל, במידה רבה של תאימות בסמאפיינים היסטוים מסויימים של התורם ושל המקבל, אשר נועדו למנוע דחייה וסיבוכים אחרים. הבעיה היא, ששיעורם של חולי הלוקמיה, היכולים להיעזר בהשתלת מוח־עצם עם תורם מתאים (מבין אחיהם ואחיותיהם) אינו עולה על 30 אחוז, ורק 3 – 5 אחוזים מן החולים הללו מוצאים תורם מתאים בקרב קרוביהם הארוכים. בשנים האחרונות הונהגו אמנם רישומים נרחבים של תורמי מוח־עצם ושל מועמדים להשתלה, וכתוצאה מכך חל גידול ניכר בהשתלות שכן לא היו מעורבים קרובי משפחה, אך חולים רבים עדיין לא מצליחים למצוא תורמים מתאימים.

החוקרים מקווים, כי הגישה החדשה המבטלת את הצורך בהתאמה קרובה מאד בין התורם לבין המקבל, תעשה את השתלת מוח־העצם זמינה לכל חולי הלוקמיה הזקוקים לה. עם זאת, ראוי להדגיש, כי יעילותה של הגישה החדשה עדנה טעונה הוכחה נוספת וגם אם תימצא הוכחה כזאת יעבור זמרמה לפני שיהיה אפשר לעשות בה שימוש נרחב.

השיטה פותחה בשמונה השנים האחרונות במעבדותיהם של פרופ' יאיר רייזנר מן המחלקה לחקר ממברנות וביופיסיקה ב"מכון וייצמן", ושל פרופ' מסימו מרלטיל, בפוליקליניקו מונטלצ'נה של אוניברסיטת פדוה.

הצלחה ב־16 מ־17

דיווח על 17 חולי הלוקמיה הראשונים שטופלו בשיטה זו במרפאתו של פרופ' מרטלי עומר להופיע בגליון דצמבר של כתב־העת המדעי "בלאד". מוח־העצם הנתרם, שהוצא מקרובי משפחה שלא היתה בינם לבין החולים תאימות מלאה, הושתל בהצלחה אצל 16 מבין 17 החולים. אף־על־פי שכל החולים האמורים היו בשלבים סופניים של לוקמיה, שישה מהם נשארו בחיים והיו פטורים מהטחלה שלושה עד 16 חודשים לאחר הטיפול.

השתלת מוח־עצם מבוצעת, בדרך כלל, בחולים שקולם נגזר למות ללא הטיפול הזה. בצמוד להשתלה מקבלים החולים תכשירים רב־עוצמה והקרנות חזקות, כדי להשבית את המערכת החיסונית שלהם ולחסל את מוח־העצם החולה. לאחר מכן ניתן להם עירוי של מוח־עצם, הכולל תאי־אב, שמהם נגזרים כל תאי הדם. לוקמיה היא מחלה דמיסרטנית, הניכרת ביחסים אנומליים בין תאי הדם השונים, והנחת־המוצא היא שמוח־העצם המושתל ייצר מערכת דם בריאה בגופו של החולה. על כל פנים, בהיעדר תאימות היסטוית בין התורם והמושתל, יש חשש כבד ששרידי המערכת החיסונית של המושתל יזהו את השתל כ"זר" וידחו אותו.

רייזנר ומרטלי הצליחו באחרונה להתגבר על הבעיה האת באמצעות "מנות־ענק" של מוח־עצם מתורם: היה זה לאחר שרייזנר וקודם הראה, כי הפעלתה של שיטה זו על חיות־מעבדה מקטינה את אי־התאימות בין התורם לבין המקבל. יעילותן של המנות הללו נובעת, ככל הנראה, מן היתרון המספרי הניתן לתאי התורם בהתרות עם תאי המקבל, ומן הצמצום של סכנת הדחייה בהמשך לכך.

נוסתה בצ'רנוביל

מכל מקום, השיטה הרגילה להפקת מוח־עצם, שמתבצעת על ידי שאיבה מעמוד־השדרה, מגבילה מראש את כמות המומר המיועד להשתלה. מסיבה זו החליטו החוקרים להפיק את מנות־הענק של תאי מוח־העצם בטכניקה שנשאלה מהשתלה אוטולוגית (כלומר, השתלה של מוח־עצם שמקורו בחולה עצמו). השתלה כזאת מבוססת על שימוש בתכשירים הורמונאליים, הנקראים ציטוקינים, המגייסים תאי־אב ממוח־העצם ומגדילים את רמתם בדם. האיסוף של תאי־האב נעשה מכלי הדם הזקפים באמצעות לוקופורזיס, כלומר שיטה להרוקה בדרגית של חיים מסויימים מתוך דם שנשאב – ו, ועידוי של הדם ה"מנוקה" לגוף החולה. כמות מוח־העצם המפוקת בדרך זו יכולה להיות גדולה פי שבעה עד עשרה מהכמות המופקת מהעצמות במישרין.

בנוסף, ההשתלה החדש מטופל מוח־העצם שנאסף מן התורם בשיטה שפיתח רייזנר לפני עשר שנים לצורך הטיפול בילדי "בועה", הסובלים ממחלות חסר חיסוני משולב חריף, לקראת השתלה של מוח־עצם. השיטה, שהופעלה גם בטיפול באדים מקרבות והתאונה הגרעינית המפורסמת בצ'רנוביל, כרוכה בהפעלת לקטין ממתנה מפולי סויה על מוח־העצם, כדי לסלק משם תאי דם לבנים הקרויים לימפוציטים מסוג T. לימפוציטים אלה, אם לא יוחזקו, מועדים לתקוף את הרקמות המושתלות ולחולל סיבוך חמור, הקרוי מחלת שתל־לעומת־שונאיו.

במסגרת הגישה החדשה נחשפים החולים לפני ההשתלה למשטר "התאוה" של תרופות הקרנות, כמקבל בהשתלה קונבנציונלית של מוח־עצם. אלא שמשטר זה "מכוונן" ומותאם בצורה ייחודית לכל הרכבים של השתלה בהיעדר תאימות, כפי שנמצא במחקרים בחיות־מעבדה שנערכו מספר שנים ב"מכון וייצמן", וכן בניסויים קליניים בפדוה".

סבילות לשתלים

שיטת רייזנר־מרטלי נוסתה עד כה רק בבני־אדם חולי לוקמיה, אבל ייתכן בהחלט שבעתיד ייעשה בה שימוש לטיפול במחלות דם לא־סרטניות, כדוגמת אנמיה של תא חרמשי. כיום, מנגנון הנדרך להפעיל הקרנות רבות־עוצמה לפני ההשתלה של מוח־עצם בשיטה לטיפול במחלות שאינן סופניות.

על כל פנים, כיוון שניסויים בעכברים מלמדים על האפשרות להפוית את "התאוה" הקרינה, בזכות השימוש בעירוי של "מנות ענק" של מוח־עצם, יש יסוד לתקוה שהשתלת מוח־עצם אכן תהיה אופציה של ממש לטיפול במחלות האמורות. יתר־על־כן, בעתיד אולי ייעשה שימוש בגישת מנות הענק לצורך השתלה של איברים. זאת, משום שהשתלה מוצלחת של מוח־עצם, לפני השתלת האיברים, משרה סבילות לשתלים.

רקע מחקרים / איתן ישראלי

הומלצו הנחיות חדשות למחקר עובדים בארה"ב

מאת איתן ישראלי

כבר יותר מעשר שנים מתעכבים בארצות הברית מחקרים בעובדי אדם. הגישה הפליטית של הממשלים הקודמים לנושא והתפלות אמרה, למעשה, מחקרים כאלה במכון הלאומי לבריאות וחזמיה. מאז שממשל קלינטון, בתמיכת הקונגרס, הפסיק מוראטוריום זה, התמנה צוות מייעץ מיוחד לנסח הנחיות למחקר בעובדים, אשר יחייבו את חוקרי המכון.

הצוות, בראשות מולר, מונה 19 איש. הוא החל בעבודתו בפברואר 1994 והגיש את המלצותיו בשבוע האחרון של ספטמבר.

ההמלצות מתחלקות לשלוש קטיגוריות:

● מחקרים חדשים, שיאושרו על בסיס דיון פרטני בכל הצעת־מחקר.

● מחקרים חדשים ליבון נוסף, שלא יאושרו בינתיים.

● מחקרים שאינם מקבלים כלל.

המחקרים שיאושרו יהיו בנושאים הבאים:

● מחקרי מבחנה בעובדים שלא שומשו להשתלה, אך רק עד יום 14 להפרייתם.

● יצירת עוברים במבחנה לצרכי בסיס נתונים למחקר "נרחב" ואך ורק למטרה זו.

● הוצאת תאים מעובר לפני השתלתו.

● יצירת שרות תאים בעוברים קיימים שלא שומשו.

● גידול מלאכותי של ביציות להתבגרות (ללא הפריה) לצרכי מחקר בלבד.

המחקרים שיושארו לדיון נוסף הם:

● שימוש בביציות ליצירת עוברים לצרכי מחקר בלבד.

● מחקר בעוברים שמעבר ליום 14 להפרייה, אך לא יאוחר ממועד סגירת הציר העצבי (יום 18 בערך).

המחקרים שלא יאושרו רבים יותר, וביניהם:

● השתלת עוברי אדם בחיות.

● שיבוט עוברים על ידי העברת גרעין התא לעובר אחר.

● בחירת מין העובר, למעט לצרכי מניעת מחלות קשורות במין.

● הפרדת ביצית מופרית לשני עוברים תאומים לצורך השתלה.

חשיבות המחקר בעוברים במערכת מלאכותית הינה רבה, ועשויה לתרום תרומה מכרעת לפתרון בעיות של חוסר פוריות, הפלות, מחלות גנטיות ואף סרטן. היתרון הגדול שיש למערכת זו והא העובדה שבעובר המתפתח מקופל למעשה סוד החיים. בו מתמיינים תאים, שהיו תחילה זהים לחלוטין, מקבלים תפקיד ומבנה ייחודי ומסתדרים באיברים מגודרים.

יש לזכור עם זאת, כי המלצות הצוות אינן אלא בגדר המלצות. בסופו של דבר, הגבולות למחקר בעוברים יוצבו על ידי הקונגרס. לכן מנסים המצדדים ברחבת היתרי המחקר לרכוש את תמיכת הציבור על ידי מערכת הסברה בדבר הטובה שתצמח לאנושות ממחקרים אלה והמכון הלאומי לבריאות עדך מתקפה תקשורתית רחבה סמוך למועד פרסום המלצות הצוות.

אין ספק שסוגיה זו, השנויה במחלוקת, עוד תידון בהרחבה בעיתונות המדעית והכללית בעתיד הקרוב.

אבץ ואלצהיימר

מחלת אלצהיימר מביאה עד היום סימני שאלה באשר לגורמיה. חוקרי המחלה נאחזים בכל שביב מידע כדי לנסות שיטות טיפול חדשות. ב־1991, כשפורסמו ידיעות שאבץ משפר תפקוד שכלי בקשישים, ניסתה קבוצת חוקרים, בראשות קלין מסטרס מאוניברסיטת מלבורן, לתת תוספות אבץ לקבוצה של חולי אלצהיימר ולקבוצת ביקורת. התוצאות היו הפוכות מהמצופה. תוך יומיים הידרדר מצבם של החולים בצורה משמעותית, הרופאים הפסיקו את הטיפול מיד, ללא אפשרות לחתחקות אחר הבעיה.

לאחרונה פירסמה קבוצת חוקרים מהרוארד ומבית החולים הכללי של מסצ'וסטס מחקר בכתב העת "מדע", המצביע על קשר בין אבץ לאלצהיימר. הממצאים הראו, בניסויי מבחנה, שיוני אבץ מסוגלים לגרום לחלבון AB לשקוע בצברים הדומים לצברים העמילואידים המופיעים במוח של חולי אלצהיימר. חלבון AB הוא המרכיב העיקרי של צברי העמילואיד בחולי אלצהיימר, ולאחרונה אף נתגלה בצורתו המסיסה בנוזל השדרה.

החוקרים הראו, שבריכוזים נמוכים של אבץ, הוא נקשר לחלבון AB המסיס ולא גורם לשקיעתו. כשהריכוז עלה מעט מעל ריכוז הנמצא באופן טבעי בנוזל עמוד השידרה נצפתו החלבונים ושקעו מיד. תופעה זו לא נמצאה כשחלבון AB היה של חולדות. הקבוצה משערת, שבמקרה שבקרת יוני האבץ משתבשת, עשוי ריכוז גבוה לגרום לשקיעת החלבון במוח. חוקרי אלצהיימר אחרים מכירים בחשיבות עובדה זו, אך מרגישים שניסוי זה אינו בהכרח משקף את המצב הטבעי ומוקדם מדי להוציא את האבץ מהריאטה. אחרים מבקרים את המחקר בטענה, שיוני האבץ במוח אינם חופשיים, אלא קשורים לחלבונים אחרים. מאידך נמצא במספר חולי אלצהיימר חלבונים ארוכים מ־AB השכיח, ששוקעים מעצמם ללא תיווך כלשהו. החוקרים הביעו חשש, שפרסום תוצאות אלה יביא לתגובה ציבורית מוטעית שתרדוש הוצאת האבץ, מתכת חיונית כשלעצמה, מהמזון, כשם שהחשש שאלומינום קשור לאלצהיימר, שהתפרסם לפני כעשור, הביא להפסקת השימוש בכלי בישול מאלומינום.

לבעיות פזילה ומיקוד

"מיקודית" – מכשיר לתרגילי עיניים

שרל בן־סימון והמיקודית"

מאת מיה בן דוד

לפני כשלוש שנים פיתח האופטומטריסט שרל בן סימון מבית החולים "אסף הרופא" בציפיקמכשיר מיוחד לטיפול ביתי בבעיות פזילה ומיקוד בקרב ילדים ומבוגרים.

במרפאתו בבית החולים קיבלבן סימון במהלך 30 שנות עבודתו ילדים הסובלים מפזילה סמויה, שאין לה פתרון ניתוחי או תרופתי. ילדים אלה מטופלים, בדרך כלל, באמצעות תרגילי עיניים ביתיים. הרופאים האופטומטריסטים רושמים להם תרגילי עיניים מתאימים, ואלהמתבצעים בבית באמצעות הקרנה הרוקה של עט, או קרטון, אשר עליו מצוירות נקודה בולטת.

הנסיון הוכיח, כי הילדים מתעייפים מהתרגילים הפשוטים, וכעבור זמן קצר מפסיקים להתאמן.

שרל בן סימון וחולים איפא לבנות מכשיר מיוחד לתרגילי עיניים – "מיקודית" – שישלב גם אלמנט של עניין למתאמן בו. המכשיר נמצא יעיל במיוחד לבעיות מיקוד, שמהן סובלים בעיקר אנשי מחשבים, וכן לרחיית משקפי הקריאה הראשונים לגילאי 40.

מנהל מחלקת עיניים בבית החולים על שם שיבא בתל־השומר הפרופסור מיכאל בלומנטל קידם בברכה את המכשיר שפיתח בן סימון. לדבריו "אבן נגוף, תרגילי העיניים שהם משתמשו עד כה שיעממו את המטופלים, למרות שהם בהחלט יעילהלשיפור כושר המיקוד של העיניים. הבעיה קיימת לא רק בקרב ילדים, אלא גם בקרב מבוגרים, וחוב שהיה מי שחשב על בעיית השיעמום מתרגילים המבוצעים, בדרך כלל, באמצעות אצבע או עט. אין ספק שעריך שיהיה מכשיר אשר יעזור בתחום זה ויספק עניין בתרגול לנוקקים".

פרופ' בלומנטל הדגיש גם את חשיבות התרגילים הללו לציבור העובר מול מסופי מחשבים. "באחרונה עלה בצורה משמעותית מספר האנשים הזקוקים לתרגול עיניים בגלל עבודה מול מרקע המחשב", קבע.

"מיקודית" הוכר כפטנט נוח ואטרקטיבי ונתון לרכשו בשלב זה בחנות האופטיקה של הממציא ברחוב אלנבי 53 ת"א.

מחירו לצרכן – 60 ש"ח.

בורסה

בנקים מסחריים וחברות אחזקה בנקאיות (שאינם בהשרד)

מניה	שער	מחזור	שינוי	שינוי ב%	היצע/ביקוש
איגוד	הפסקת מסחר				
בנקאומי אגח	345	3468			+ 153
כללי	1747	7032			- 1379
מזרחי	680	18280	- 9	- 1.3	- 15780
מזרחי שה א	174 שב				
מסמכות אגח	294	4563	- 1	- 0.3	- 4897
מסמכות אגח	330	1084			- 919
מסמכות ב	105	30802			+ 5612
מסמכות שה א	170	30000			- 20000
מפתח הנפ ב	הפסקת מסחר				
מפ הנפ גב	הפסקת מסחר				
מת הנפ גב	הפסקת מסחר				

בנקים למשכנתאות ומוסדות פיתוח פיננסיים

מניה	שער	מחזור	שינוי	שינוי ב%	היצע/ביקוש
אדגים	21	298355			- 21
ביטל משכ	140	34437			
דיסקונט משכ	243	17644	+ 679	+ 4	+ 355
הנפקות מבטל	24	176658	- 6407	- 3.5	- 67
ירושלים	271	12070			- 10362
ירושלים אגח	127	1018896			- 100922
כרמל	592	4619	+ 16	+ 2.8	+ 33936
כרמל שיק	267 שב				
מזרחי משכ	80631	20	- 2494	- 3	- 70
מזרחי השקע	6943	1305			- 665
משכן אגח	3255 בח	589			- 92
משכן אגח	182	145824			+ 4182
עבודות	38	60994	+ 747	+ 1.3	+ 77
שלמון	706	7402			- 632

חברות השכנויות בימוח

מניה	שער	מחזור	שינוי	שינוי ב%	היצע/ביקוש
איילון	562 בח	8200	- 62	- 10	+ 12237
איילון אגח א	557 בח				- 4684
איתן	324	15000			- 1989
איתן אגח א	232	23005			+ 5
אליהו	1714	33533			
הדר 1	1111 בח	2744	+ 101	+ 10	+ 134757
הדר 5	1075	8534	+ 98	+ 10	+ 75520
הראל 1	1184	21663			
הראל 5	1142	5000			+ 9000
הראל אגח א	195	100000			
מגדור 1	678	3500	+ 5	+ 0.5	+ 5001
מגדור 5	905 שב				
מיטיבים בב	879	3451	+ 9	+ 1	- 4098
מיטיבים אגח	1060	853	- 39	- 1.8	- 1129
מיטיבים אגח	380 בח	1328			- 4159
מיטיבים אגח	157	20000	+ 7	+ 58	+ 28333
סהר ביטוח	428		+ 8	+ 19	+ 17080
סגל	הפסקת מסחר				
פועלים 1	הפסקת מסחר				
פועלים 5	הפסקת מסחר				
ציון הנאמנות	1820	9452			- 1820

מסחר

מניה	שער	מחזור	שינוי	שינוי ב%	היצע/ביקוש
איגוד גנמא 1	570	2922	- 52	- 1.7	- 10569
אלבר גנמא 5	1000	2902	- 45	- 1.5	- 11000
בי		202	- 1	- 0.5	- 3000
בר אגח א	32904	86			- 150000
ביטוח	הפסקת מסחר				
ביטוח אגח	הפסקת מסחר				
ביטוח אגח	הפסקת מסחר				
חגי	400	504	- 38	- 8.7	- 33107
חגי אגח א	110 שב	909			- 959
חגי אגח ב	133				
חגי אגח ב	102	99783			
טפחות	3000		+ 2	+ 0.7	+ 101000
טפחות אגח	44		-	+ 0.4	+ 2813
טפחות אגח	100	2355	-	- 2.4	- 194620
יעד אגח א	1072	1800	+ 11	- 1	+ 4200
כלל ראשית	הפסקת מסחר				
כלל ראשית	111	51277			- 91
כלל ראשית	182	26629			- 26629
כלל מטבע אגח	הפסקת מסחר				
מדטכניקה	818	21382			- 21118
מדטכניקה	619	6809	- 3	- 0.5	- 4099
מדטכניקה אגח	93 בח	17220			+ 10327
מיבנה	400	2700	- 6	- 1.5	- 1997
מיבנה אגח	398	1000	- 1	- 0.3	- 4523
מגילת אגח	127	3659		- 0.8	- 3659
מגדלור	428	10			- 10
מגדלור אגח	257	28469			+ 10765
מקמן	1580	215	+ 16	+ 1	+ 239
מקמן אגח	660	1000	+ 30	+ 4.8	+ 3800
מקמן ג	138	28996	- 15	- 10.1	- 133943
מקמן נאמן	1	50674			- 105674
מקמן נאמן	108 בח	1880	- 12	- 10.3	- 47991
מקמן נאמן	110	5			+ 54983
קרסו	1716	5000	+ 17	+ 1	+ 5288
קרסו אגח	1218	1353	- 64	- 5	- 17018
ריבוע	347	5679	- 18	- 4.9	- 8631
ריבוע אגח	417	7907			
רסקו	1592	8179			+ 533
רסקו אגח	939	1894			- 941
רסקו אגח א	117	4288			+ 11209
רשף	הפסקת מסחר				
רשף אגח	הפסקת מסחר				
רשף אגח א	הפסקת מסחר				
רשף אגח ב	הפסקת מסחר				

שירותים

מניה	שער	מחזור	שינוי	שינוי ב%	היצע/ביקוש
בזק אגח ב	145	46126			- 43997
ברן	1726	6657	- 4	- 0.2	- 2343
ביסמוך	555	2200	+ 46	+ 9	+ 16690
ביסמוך אגח	1172	5448	+ 25	+ 15	+ 3204
בריגת	232	150			- 6858
בריגת אגח	104	8475		- 0.5	- 20452
דנאל נא	111	12251			
דן רהט	615	15852	+ 8	+ 2	+ 41733
דן רהט אגח א	116	18299	- 13	+ 224	+ 52966
הל שירותים	3127	2417 בח		+ 0.4	+ 10000
הל שירותים אגח	462				- 1004
הל שירותים אגח	133	3500	- 14	- 29	+ 4096
הל שירותים אגח	111			- 0.4	- 1700
הל שירותים אגח	111	72930	+ 1	+ 1.2	+ 86000
כבאים	הפסקת מסחר				- 57920
כבאים אגח	הפסקת מסחר				
ממגיל	673	5800	+ 41	+ 6.5	+ 38800
קשר	824	500	- 15	- 1.8	- 6500
קשר אגח א	281	964			+ 4036
קשר אגח ב	120				+ 140000
קשרי תעשיה	908	2753	+ 9	+ 1	+ 11177
קשרי תעשיה אגח	314	11885	- 21	- 3.9	- 20941
שטרה	1575	322	- 3	- 0.9	- 17839
שטרה אגח	הפסקת מסחר				
שטרה אגח א	110	64560			+ 5440

כרונות ושירותי תיירות

מניה	שער	מחזור	שינוי	שינוי ב%	היצע/ביקוש
אלעד	139				
אלעד אגח	71 בח	14774			+ 2881
אלעד אגח א	141	15498			- 15537
אלעד אגח ב	100	36			- 36
גן הדר	263	12000	-	- 0.5	- 12000
ביהרמי אגח	202	7630	- 1	- 0.4	- 5344
חוף אלמוג	77	15000			+ 5000
יהב	1309	657	- 192	- 9	- 3533
יהב אגח	456	3000	+ 7	+ 0.5	+ 3200
מלון הכשרה	1	50000			
מלון הכשרה אגח	107	89455		- 176	- 131237
מלון הכשרה	494	8023	+	+ 0.5	+ 42386
מלון הכשרה אגח	124	5500	+ 5	- 1	+ 4540
רמבוי	164	3040		- 0.4	+ 19500
רמבוי אגח ו	34	25000	-		
רמבוי אגח ז	89	29463		- 0.9	- 29000
שלמת	159	30000		- 0.6	+ 48328
שלמת אגח	44	2000	+ 74	- 3	- 3000
שלמת אגח	96	70000	+ 0.5		+ 8000
					+ 60001

מחשבים ושירותי מחשב

מניה	שער	מחזור	שינוי	שינוי ב%	היצע/ביקוש
דיסיאל	541	1646			- 712
דיסיאל אגח	114 בח	5978			+ 8022
טכם	528	1869			- 1869
טכם אגח	85		- 9		- 11027
ידע	805		+ 23	- 10	+ 1461
ידע אגח	111			- 0.6	- 1236
כלל משכנתאות	9788	1050	+ 49	+ 0.5	+ 262
כלל משכנתאות	לא	נסחר			
לירון	הפסקת מסחר				
לירון אגח א	הפסקת מסחר				
מלל אגח א	הפסקת מסחר				
מיטמוליות	313				- 2315
תים	2625	2200	- 54	- 2	- 3513
תים אגח א	163 שב				

נדלן בינוי ופיתוח

מניה	שער	מחזור	שינוי	שינוי ב%	היצע/ביקוש
אביב	233	10534	+ 1	+ 0.4	+ 18980
אביב אגח	44 בח	5000	- 18	- 2.9	- 6726
אביב אגח	110	5448	+ 1	+ 0.4	+ 19000
אגבר	1172	1000	+ 3	+ 0.3	+ 5500
אחסנת	232	2100	- 1	+ 0.4	+ 2100
אחסנת אגח	104	10847	- 5	- 5	- 15297
אלרון	12	11194	- 5.2	- 5	- 29947
אלרון אגח	1608	4494	- 4	- 0.2	- 5097
אלרון אגח	152	8477	+ 3	+ 0.3	+ 10903
אמות בניה	501 בח	10500	- 27	- 2.6	- 17082
אמות בניה אגח	126	14300	- 3	- 2.7	+ 14300
אריזים	199	4000	- 2	- 1.2	- 5367
אריזים אגח	169			+ 0.3	+ 10000
אשטרום	1118	2699	- 1	- 1.1	+ 3010
אשטרום אגח	378	3703	- 2	- 1.5	- 5203
אשטרום אגח	116	50895	- 1	- 0.8	- 83648
אשקלון	569		+ 6	+ 1.6	+ 6000
אשקלון אגח א	31 בח	20661	- 4	- 12.6	- 22625
אשקלון אגח	118	40985		- 0.4	+ 39015
בית הבר	365	6000	+ 9	+ 2.5	+ 2000
בית הבר אגח	104	5571			- 3068
בן גוריון	2258	1041	+ 6	+ 0.3	+ 2485
בן גוריון אגח	703	355			
בן גוריון אגח	730	1366			- 64680
בן גוריון אגח	93	5320	- 1	- 1.1	- 58000
בן גוריון אגח	64	100000			- 168
בר כוכבא	1190 בח	146			- 130466
גב ים	121	17508	- 1	- 0.8	- 39
גב ים	27362	59	- 69	- 0.2	+ 153
גב ים אגח	26861	153	- 271	- 1.2	+ 51399
דיבידנד	166	18358	+ 2	+ 4	+ 7304
דיבידנד	445	6304	+ 17	- 10	- 24337
דיבידנד אגח	22	5000	- 2	- 3	- 3525
דיבידנד אגח	160	525	- 5	- 0.7	- 6944
דמשק אגח א	40 בח	6300	- 1	- 14	- 217139
דמשק אגח ב	404	102119			
דמשק אגח ג	96	1535	- 34	- 23	- 3945
דקסטר	1468	2678	+ 1	+ 0.6	+ 48509
דקסטר אגח	163	6001	- 18	- 29	+ 19638
דקדוד	226 בח	10068	+ 2	+ 1.9	- 45534
הילטון	509	10498	- 12	- 5	
הילטון אגח	111	3540			- 43460
הילטון	72990	14	+ 7219	- 9	+ 27
יום טוב	550 בח	14924		+ 2.2	+ 8060
יעקבי	הפסקת מסחר				
יעקבי אגח	הפסקת מסחר				
יעקבי אגח א	הפסקת מסחר				
יעקבי אגח	הפסקת מסחר				
יעקבי אגח	הפסקת מסחר				
ירדן	378	1278			
ירדן אגח	256	5081			
ירדן אגח	88	3409			
ישפרו	2834	240			
ישראלים אגח	הפסקת מסחר				
ישרס	הפסקת מסחר				
ישרס	4920 בח	150			
ישרס אגח א	4852				
כלל	190	133500			
כלל אגח	370	10003			
כלל אגח	106 שב				
כלל אגח א	90	90000			
כלל	848	2100			
כלל	הפסקת מסחר				
לאנדיס בניין	189	458			
לאנדיס אגח	102				
לאנדיס אגח	58	73887			
לאנדיס 5	168 בח	6871	+ 5	+ 3.1	
מאגרי מים	3909	300			
מישקולר	הפסקת מסחר				
מישקולר אגח	הפסקת מסחר				
מישור	הפסקת מסחר				
מישור אגח	הפסקת מסחר				
מישור	הפסקת מסחר				
מישור	359	1147			
מישור אגח	114	53000			
מלבן	671 בח	4194			
מלבן אגח ב	116	207800			
מלסיון	505	3000	- 18	+ 4.8	
מלסיון אגח	332	850			
מלסיון אגח	148		- 1	- 1	
מנרב	8466	67	+ 166	+ 2	- 67
מנרב	2396	895	+ 12	- 0.5	+ 1059
מאת אביב	1585	1590			- 590
מכשיר	530	3903			+ 2903
מכשיר אגח	257	35000			+ 5000
מכשיר אגח	124	35000			- 20859
שילמון אגח	הפסקת מסחר				
שילמון אגח	הפסקת מסחר				
שלגר	הפסקת מסחר				
שמר אגח ב	הפסקת מסחר				
שמר אגח	הפסקת מסחר				
קיסם	הפסקת מסחר				
קרסאדי	322	10251	- 3	- 0.9	- 8251
רמקי אגח א	107	51513	- 1	- 0.9	- 71602
מאת אביב	1449 בח	691	+ 69	+ 5	+ 3978
רבד	282		- 15	- 5	+ 1500
רבד אגח	74	2500	+	- 0.7	+ 1176
רבוטרום	574 קב		+ 52	- 10	+ 800
רבוטרום אגח	69	93085	- 10	- 17	- 98879
רונבל	הפסקת מסחר				
רונבל 5	1076	1007			- 7
רותם	540	6032			+ 1215
רותם אגח	הפסקת מסחר				
שיכון	163	22589		- 0.3	- 14817
שיא	2213	7484			- 2693

בנקים

מניה	שער	מחזור	שינוי	שינוי ב%	היצע/ביקוש
איגוד	765				- 588
איגוד אגח	896	689			
איגוד אגח	157	1392			- 172
איגוד אגח 5	96	20000	+ 1	+ 0.6	- 20000
שקד	390	65000	-	- 0.5	- 170000
שקד אגח	119	5000	+ 19	+ 5.1	+ 7666
תשלום השק	690	27			- 27
תשלום השק	הפסקת מסחר	10483	- 16	- 2.3	- 34862
תשלום השאבה	106	1500	+ 17	+ 5.9	+ 6851
תשלום השאבה	127 שב				
תשלום השאבה	89	16198			+ 34767

חקלאות

מניה	שער	מחזור	שינוי	שינוי ב%	היצע/ביקוש
מטעי הדר 1	הפסקת מסחר				
מטעי הדר 5	הפסקת מסחר				
מכרי הדרים	295	2935	- 37	- 0.5	+ 120
פרי אור	164 בח	6784	+ 336	+ 5.2	+ 256

מזון ומבוא

מניה	שער	מחזור	שינוי	שינוי ב%	היצע/ביקוש
אגל שלמה	הפסקת מסחר				
דיבקס	15 בח	9927	- 671	- 7.2	+ 44
דיבקס ס	50	9629			- 128
אנלבל	הפסקת מסחר				
יפאורה	727	3900			
יפאורה אגח	684 בח	3467			- 5251
יפאורה אגח	199				+ 36
מי עדן	1095	9264	+ 16	+ 2	+ 6766
מי עדן אגח	20	7964	+ 5	+ 2	+ 2886
מעברות	518	16051	- 91	- 2	- 7964
מעברות אגח	73	18			+ 4116
נביעות	1117	705			- 10
מרסקלס	1070	2900	- 6	- 0.5	- 705
מרסקלס אגח	179	1952	- 34	- 1.3	- 10614
מרסקלס אגח	113 שב		- 6	- 3.5	+ 1323
סתווית	1	6598			
עלית 1	1417	820	- 83	- 13	- 789
עלית אגח	273	589	+ 83	+ 27	+ 3251
צאמן	537	7446	- 1	- 0.4	- 10000
קארן 1	2010	3000	- 20	- 1	+ 1444
קארן אגח	224	10000	- 2	- 0.9	- 1210
שקמן	2833	1368			- 129998
שקמן אגח	3000				+ 340
שקמן אגח א	111 בח	3300	- 786	- 20.7	- 55
					- 3319

טקסטיל והלבשה

מניה	שער	מחזור	שינוי	שינוי ב%	היצע/ביקוש
אדר	290				+ 647
אדרעקשאבג	133	18900			
אחים	770	93640			
אלבגר	495	23427			+ 3573
אשפרה	190	2500	- 11	- 2.3	+ 10000
בריל	227	2300		+ 1.9	+ 26300
בריל אגח	3 בח	10000			
גבור	435	5022			- 49628
גבור אגח	329	269			+ 1427
גבור אגח	83	38705			+ 769
דיסקוני	1680 בח	604	- 29	- 2	- 151600
דיסקוני אגח	1567 שב		+ 2	+ 0.2	+ 3807
דיסקוני אגח	628				
דיסקוני אגח	71	793	- 3	- 0.3	- 793
דיסקוני אגח	1000	2000	- 1	- 0.7	+ 1999
דיסקוני אגח	71	64000	- 1	- 0.5	- 263611
דיסקוני אגח	18898	659	+ 1	+ 0.2	+ 1066
דיסקוני אגח	10868	31	- 1029	- 11	+ 579
דיסקוני אגח	110	20000	+	+ 0.5	+ 122743
דיסקוני אגח	126		- 1	+ 1.2	+ 80000
דיקית 1	3841	770			- 572
דיקית 5	3844		+ 2	+ 2.5	- 365
טפחות	208 בח	9036	+ 10	+ 5.1	+ 8511
טפחות אגח	85 בח	1692	+ 15	+ 2.4	- 14997
טפחות אגח	126 בח	35976	- 1	+ 3.3	+ 254372
סיב	525	345			- 3340
קתן אגח א	138	57500	+	+ 0.4	+ 129944
קתן אגח ד	1118 שב				
קדמה 1	1002	99	- 27	+ 2.5	- 4202
קדמה 4	253				- 1
מאוקפל	35				
מאוקפל אגח	78	160000	- 1	- 1.3	- 250000
מאוקפל אגח ב	73	90001	- 2	- 1	- 534679
מבנות עדן	999	7400	- 2	- 20	- 13065
מגב עדן אגח	111	48350			+ 43518
שלגן	417		- 3	- 0.7	- 4000
סיסלר אגח	4	10289	- 1	- 28.8	- 35501
עיט	הפסקת מסחר				
עיט אגח	הפסקת מסחר				
עיט אגח ב	הפסקת מסחר				
פלרסט א	327	6410			
פלרסט אגח	74 בח	4680	+ 12	+ 3.8	+ 23156
פלרסט אגח א	182	122500	- 3	- 4.5	- 10000
פלרסט אגח ב	136	999	+ 2	+ 1.5	- 86500
פלרסט אגח	106	30000			+ 39998
פלרסט אגח	499	6633	- 26	- 5	+ 14900
פלרסט אגח	172	101566			- 11310
פסגה	2251	1373	- 23	- 1	- 1373
פרמה	1550	1			- 1
קסטרו	1397	5			- 5
רבינסקס	320 בח	5064	+ 10	+ 3.2	+ 37535
רבינסקס אגח	67	11500			- 5956

מיכאה ומוצריה

מניה	שער	מחזור	שינוי	שינוי ב%	היצע/ביקוש
אבריות	220 שב				
אבריות אגח א	96	15440		+ 0.5	+ 232090
אדרון אגח	99	5336			- 5336
אלוביש	375	6870	- 4	- 1.1	- 20415
אלומיה	12481 בח	30			+ 12
דיקר 1	1657	25	+ 16	+ 1	+ 1000
דיקר 5	1505	200	+ 15	+ 1	+ 1750
חד	242	27862	+ 15	+ 1	+ 69059
הדרה	316	300	+ 3	+ 1	+ 2300
הדרה אגח	47	5000	+ 04	+ 1	- 2589
כבלי זהר	788	7115	+ 19	+ 15	+ 61900
כבלים אגח	390	2800	+ 139	+ 554	+ 12300
כבלים אגח ב	248	2000	- 12	- 51	+ 13412
כבלים אגח ד	128	103644			- 107602
מגנו אגח א	615	3500	+ 20	+ 5.1	+ 16494
מגנו אגח ב	130	10000			- 10000
מגנו אגח ג	90	1680			- 1680
מדגל אגח	859	169	- 27	- 3	- 1831
מעגלי מלחה	55	5634		- 0.6	- 1512
מפ מלר אגח	207	122069	+ 5	+ 2.5	+ 252477
מפ מלר אגח	16	132890	+ 3	+ 30.7	+ 326299
מפ מלר אגח	121 בח	35478			- 68669
נחושתן שקל	852	139			- 131
נחושתן שקל	664	730	+ 26	+ 4.1	+ 13991
עשות אגח א	141 בח	13060	- 4	- 3.1	- 12247
פיסה	97	11136			- 30116
פקר אגח	653	21703	+ 13	+ 2	- 28618
צינוסקל	3775	100	- 179	- 4.5	- 1193
צינוסקל אגח	1263	650			- 270
צינור דרום	150	2000	+ 12	+ 0.9	- 2000
קדמה	771	15124	+ 57	+ 8	+ 56692
קדמה	256	42666			- 4896
קלסיק 1	2050	2577	+ 5	+ 0.2	+ 1203
קלסיק 5	2010	1084		+ 0.5	- 2245
קניאל	8849	100			- 100
תכלת 1	הפסקת מסחר				
תכלת 5	הפסקת מסחר				
תכלת אגח א	הפסקת מסחר				

מכונות ושמ"מ, אלקטרוניקה ואופטיקה

מניה	שער	מחזור	שינוי	שינוי ב%	היצע/ביקוש
אדאפטים	הפסקת מסחר				
אדאפטים אגח	הפסקת מסחר				
אדביס	220 בח	4633	+ 17	+ 8.4	+ 98310
אדביס	301	7012	- 6	- 2	- 7762
אדמוס	הפסקת מסחר				
אדמוס	395	7879	+ 1	+ 0.3	+ 3121
אלביט אגח	709	6658			
אלביט אגח	9327	227			- 151
אלביט אגח ג	100	134574	-	- 0.5	- 255211
אלקו תעש	5179	258	+ 77	+ 1.5	+ 542
אלקטרה	7613	920			- 220
אלקטרה אגח	254	3872			- 7328
אלקטרה צרב	1790	2921	- 18	- 1	- 8401
אלקטרו צראם	558	3801			- 727
אלקטרוניקס	730	1343			
אלרון אגח	3994	890			- 698
אריאן אגח	89 בח	37288	+ 7	+ 9.2	+ 281087
אשד	342	400	+ 4	+ 1.2	+ 7000
דגם	991	19063	+ 90	+ 10	+ 69106
דיוין	373 בח	7000	- 8	- 21	- 7000
דסיק	288	3632	- 6	- 2	- 17289
דסיק אגח	הפסקת מסחר				
דסיק אגח	187 בח	1302	- 23	- 11	- 1680
הלקן	204	3000	- 1	- 0.5	- 3000
הלקן אגח	160	440034			
אר	390 תב	630	+ 9	+ 24	+ 1283
טוטוטי	הפסקת מסחר				
טוטוטי אגח	הפסקת מסחר				
נר	הפסקת מסחר				
ליפמן	1498	176			- 76
ליפמן אגח	207	3020	+ 19	+ 10.1	+ 5117
מיטב	1556	1239	+ 15	+ 1	+ 261
מלבוסקרין 1	הפסקת מסחר				
מלבוסקרין 5	7143 בח	1306			
מלבוסקרין	5394	1441	+ 529	+ 8	+ 807
פיסיבי אגח	658	8000	- 35	- 5.1	- 944
פיסיבי אגח	259	5960			- 19897
פיסיבי אגח	224		- 18	- 8.1	- 5962
צ'קפוץ 1	8307	347	+ 755	+ 10	- 3057
צ'קפוץ 5	6002	291	- 45	- 0.7	+ 396
צ'קפוץ אגח	1835	115	- 52	- 3.5	- 521
צ'קפוץ אגח	143	56002	- 1	- 1	- 1485
צ'קפוץ אגח	104	8000	+ 5	+ 5	- 53002
תאון 1	400	2474	- 22	- 5.2	- 23700
תאון אגח א	179	15525	+ 1	+ 0.8	- 2442
תדיראן	262	15995			+ 18634
תדיראן צרב	711 בח	5000	- 2	- 0.3	- 5097
					- 4378

מיכאה ומוצריה

מניה	שער	מחזור	שינוי	שינוי ב%	היצע/ביקוש
אינטגרה אגח	347				- 20000
אלוני אגח	294	4000	- 2	- 0.6	
אלוני אגח	134	2500			+ 4017
אקרעקע אגח	113	1793	+ 3	+ 2.5	+ 100000
אשטרום תעש	343	8510	+ 1	+ 0.3	+ 1858
אשטרום תעש	126	125349	- 1	- 0.8	- 123349
בטחוני	הפסקת מסחר				
בלסטר 1	310	6450	- 10	- 3.1	- 5724
בלסטר 5	275	15000			
דרבן	הפסקת מסחר				
דרבן	הפסקת מסחר				
מרחב	164 בח	20000	+ 2	+ 1.2	+ 10200
מרחב אגח	1 בח	18573			+ 10439
נכסון	301 בח	497	+ 9	+ 31	+ 41818
עמקן אגח	315	3250	- 4	- 13	- 10880
עמקן אגח	174 שב				
רייכרט אגח	1641	587			- 587
	304	1271			- 313

מוצרי בניה

מניה	שער	מחזור	שינוי	שינוי ב%	היצע/ביקוש
אינטגרה אגח	347				
אלוני אגח	294	4000	- 2	- 0.6	
אלוני אגח	134	2500	+ 3	+ 2.5	+ 4017
אקרעקע אגח	113	1793			+ 100000
אשטרום תעש	343	8510	+ 1	+ 0.3	+ 1858
אשטרום תעש	126	125349	- 1	- 0.8	- 123349
בטחוני	הפסקת מסחר				
בלסטר 1	310	6450	- 10	- 3.1	- 5724
בלסטר 5	275	15000			
דרבן	הפסקת מסחר				
דרבן	הפסקת מסחר				
מרחב	164 בח	20000	+ 2	+ 1.2	+ 10200
מרחב אגח	1 בח	18573			+ 10439
נכסון	301 בח	497	+ 9	+ 31	+ 41818
עמקן אגח	174 שב	3250	- 4	- 13	- 10880
רייכרט אגח	1641	587			- 587
	304	1271			- 313

מצרכים כימיים, נפט ופלסטיק

מניה	שער	מחזור	שינוי	שינוי ב%	היצע/ביקוש
אגיס אגח	993	1266			- 676
אגיס אגח	392 בח	5474		+ 0.3	- 3364
אגרקמי	433	700	- 1		- 846
אגרקמי אגח	הפסקת מסחר				
אגרקמי אגח	הפסקת מסחר				
אל אל	1108	2600			
אל אל אגח	70	13600			+ 2345
אל אל אגח	334 בח	882	+ 1	+ 0.3	+ 6129
אל אל אגח	94	395			+ 1023
בלסר	567	3100	+ 7	+ 1.3	- 1095
בלסר	291 שב				+ 26301
בלסטיין	845	652	- 2	- 0.2	- 652
בלסטיין אגח	373	9996	+ 5	+ 1.4	+ 10629
בלסטיין אגח	91	56952			+ 111548
דשנים 1	1974	657	- 20	- 1	- 657
דשנים 5	1644	482	- 17	- 1	- 482
דשנים אגח	563	536	- 62	- 99	- 1620
רותפין	138	26417	+ 3	+ 26	+ 15822
רותפין אגח	26		+ 4	- 198	- 8501
סלמוד אגח	640	15963	+ 16	+ 2.6	+ 21737
סמרת	12	35000			- 12145
סמרת אגח א	799	260	- 16	- 2	- 260
קנו	110	3700	+ 1	+ 0.9	+ 3422
קנו אגח	372		+ 4	+ 1.1	+ 2000
קיסטרי	182	4785			- 4785
קיסטרי אגח	2150	424	+ 21		+ 2250
קיסטרי אגח	505	3324	- 1	- 3	- 3832
קיסטרי אגח	116	21519	- 0.6		- 8481
מקמיקה	696	27913			- 14314
מקמיקה 1	991	1001			+ 995
מקמיקה

סימס סירס את קאסרס

הפועל אילת — קאסרס 80:90

מאת דרור בייטן

הפועל אילת רשמה אמש את הנצחון הראשון בתולדותיה במסגרת בית רבע הגמר של גביע קראץ' כשגברה בתום ההארכה על קאסרס הספרדית – 80:90 (76:76) (37:34).

דקות רבות של תרדה עברו על שחקני האורחים הפועל אילת עד להשגת הנצחון המיוחל. הספרדים, שבמוקדמות גביע קראץ' הביסו את הפועל גלילי-עליון בהפרש של 42 נקודות, פתחו את המשחק בסערה ובדקה הראשונה הם עלו ליתרון מרהים – 1:6.

אולם, האילתים לא נשברו ובעזרתם של אנדרו קנדי ובראין ראוסם, הם הפכו במהירות את הקערה על פיה ובדקה ה3 הם הוליכו – 6:11.

מדקה זו החל להתנהל באולם באילת משחק שקול ובדקה ה7 נרשם שוויון – 13:13. אולם, אז החלו תגביבי של ישראל לב לאבד כדורים ולהחטיא בטירונים והספרדים המנוסים ניצלו זאת כדי לעלות בדקה ה11 ליתרון של עשר נקודות – 13:23 ו15:26 בדקה ה15.

במצב זה, עברה אילת להגנה אזורית תוקפנית. קנדי וראוסם המשיכו לצלוף בהתקפה והפרש הספרדי החל להעלם. בדקה ה19 ספג הסקסל הספרדי עבירה טכנית מהשופט צסינודיס, ששרק על עבירה טכנית גם נגד הסקסל של סאוגרס בעת המשחק מול הפועל ת"א.

בפתיחת המחצית השניה חזרה אילת במהירות למשחק והמשיכה באותה הגנה אזורית יעילה. בדקה ה23 נרשם שוויון – 37:37. מכאן ועד לסיום 40 הדקות היתרון נע מקבוצה לקבוצה בהפרש שאינו עולה על ארבע נקודות.

באותן דקות התעורר וילי סימס וישראל לב שלף שפן חדש בדמותו של איל חי, שבשתי שלשות והגנה טובה על הכוכב הספרדי, סלדס, שמר את אילת כל הזמן בתמונת המשחק.

כאשר נותרו שתי דקות לסיום הובילה קאסרס 68:70, אבל איל חי קלע שלשה, אבל פראיסו החזיר בשלשה מהירה ו1.20 דקה לסיום, קבע סימס בשלשה – 73:74 לאילת.

הדראמה הגיעה לשיאה והקהל קם על רגליו. כאשר נותרו 18 שניות לסיום התסיא רוזנברג, אבל סימס קלט את ריבאונד ההתקפה וקלע שתי נקודות עונשין כדי להעניק לאילת יתרון חשוב – 74:76. הספרדים יצאו במהירות להתקפה ושש שניות לסיום פרץ סולד לסל ואיל חי נאלץ לבצע עליו עבירה. הספרדים הוציאו כדור מתוחת לסל וחי ביצע עבירה נוספת על סולד, שקלע בהצלחה את שתי זריקות העונשין, כדי לקבוע שוויון – 76:76. קנטור האילתי עוד הספיק להחטיא בשניית הסיום בניסיון נואש ממחצית המגרש.

בדקות ההארכה ראינו אילת אחרת, הרבה יותר תוקפנית ומדוייקת בהתקפה, כאשר לעומתה גילו הספרדים חולשה מרהימה שלחתה בארבעה איבודי כדור, בעיקר עקב הגנתה המצוינת של אילת.

אילת קלעה תוך שלוש דקות תשע נקודות ללא מענה, כאשר וילי סימס מדייק מהשדה ומהעונשין, והעובדה שהוא קלע שמונה מתוך 14 הנקודות של אילת בהארכה מרבית בעד עצמה. כדאי לציין שבדקות ההארכה שיחקה אילת ללא קנדי ובמהלך דקות רבות של המחצית השניה. סבל ראוסם מחלשה מרגיזה ובכל הנראה אילת תחליף אותו בקרוב.

הספרדים איבדו בדקות הסיום כליל את העשתונות ואילת סיימה את המשחק עם נצחון גדול בהפרש של עשר נקודות.

שפטו ליגוזטר מהולנד ודסינדיס מיוון לעיני 600 צופים רעשנים באילת.

נקודות לאילת: סימס 24, קנדי 20, רוזנברג וחי 14 כ"א, ראוסם 13, לחב 3, מסלון 2.

נקודות לקאסרס: בראון 19, פרנצו 18 (שש שלשות), פראיסו 13, סלדס 10, סולד 9, ראיס 6, ברבנרד 4, רודריגו 1.

במשחק נוסף במסגרת הבית של אילת, גברה פריסטרי באותנה על סטפנל מילאנו בתוצאה 90:91.

להמשיך את תנופת ריאל

לקראת מכבי ת"א — פוארו

להמשיך את תנופת ריאל מאדריד. זו תהיה הערב מטרתם של כדורסלני מכבי ת"א שיתמודדו במשחק חוץ קשה באיטליה מול פוארו המסוכנת.

עד לפני שבוע אף אחד במכבי לא העז אפילו לחלום על נצחון חוץ במבצר האיטלקי, אבל עם האוכל בא התיאבון ונראה שגם הבסתון ולאור משחקה המצויין מול ריאל מאדריד תעלה-הערב מכבי למגרש במטרה ברורה לזכות בנצחון.

נראה לנו, שהגביע של מולי קצורין פשוט צריכים לשחזר את יכולתם המצויינת במרבית דקות משחקם מול ריאל מאדריד, כדי להזות הערב יריב שקול.

הרבה מאוד יהיה תלוי הערב במוטי דניאל, שבשבוע שעבר היה אדיבל הנצחון של חבריו. אם דניאל יפגין את יכולתו הממוצעת מהשבועות האחרונים, למכבי בהחלט יש סיכוי טוב להפתיע.

אולם, לא רק דניאל צריך להיות בשיאו. צ'וצ'יץ' יאלץ לנהל מאבקים קשים מול העקים של פוארו וגרב הנפלד יאלץ לגייס את כל ניסיונו כדי לשבש את מהלכי הדיבי. הרבה מאוד יהיה תלוי גם בקלעי החוץ, דורון ג'מצ'י ונורם קולמן. את משחקה של מכבי ינוהו לסירוגין גיא גודס וישראל אלימלך, במטרה לכפות על האיטלקים משחק איטי ומבוקר.

האיטלקים משוכנעים ביכולתם לזכות בנצחון בייתי. אומנם על הנייר יש להם יתרון, אבל נראה לנו שהערב הכל יכול לקרות בפוארו.

על חודה של נקודה

בית"ר ירושלים חזרה למקום הראשון לאחר המסקה של שנה וחצי ולזכותה 20 נקודות, בעוד שבין המקומות 1־7 מפרידה רק נקודה אחת, כולל הצטרפותה של האלופה למועדון 19 הנקודות, שעה שכבר מלאו 19 חודשים להפסד החוץ האחרון של מכבי חיפה.

בראי הסטטיסטיקה

מאת משה קנטור

כל רביעיית "מועדון 19 הנקודות" שניצבה בצמרת הטבלה ערב משחקי המחזור ה11 נוצחה וירדה מנכסיה ומרובר בהפסדה המפתיע של המוליכה הקודמת, מכבי ת"א בבית-שאן ובשלישיות המפתיעות שספגו הפועל ת"א, בני יהודה והפועל באר-שבע.

בית"ר ירושלים ניצלה זאת, ניצחה את עידוני אשדוד הורידה אותה מהמקום ה11 ל־15. הבית"רים שבו למקום הראשון לאחר הפסקה של שנה וחצי, כאשר הם זכו בתואר האליפות השני שלהם.

גם להפועל פ"ת 20 נקודות, כמו לבית"ר ירושלים המקדימה אותה רק בארבעה שערים. כדאי להזכיר, כי הפועל פ"ת זכתה באליפות האחרונה שלה לפני 31 שנה.

נקודה אחת בלבד מפרידה כעת בין המקומות 1־7, שעה שהאלופה, מכבי חיפה שניצחה בבלומפילד את בני יהודה הצטרפה ל"מועדון 19 הנקודות" שכבר מונה חמש קבוצות.

חיפה לא נוצחה במשחק חוץ מזה 19 חודשים (האחרון היה בתבוסה 5:1 בבירת הנגב).

להרצליה ולראשון לציון כבר שכעה משחקים ללא נצחון ולאשדוד שישה, בעוד שארבע קבוצות אשר הובילו הפעם בפתיחה נוצחו בתום 90. הקבוצות הן בני יהודה, הפועל באר-שבע, מכבי פ"ת ועידוני אשדוד, שמעולם לא ניצחה את בית"ר ירושלים באחד מהמפעלים הרשמיים של ההתאחדות לכדורגל.

מכבי פ"ת ניצחה לאחר תשעה משחקים ללא נצחון ובסך הכל הנקעו חמש שלישיות שערים במחזור ה11.

כל זאת בפתיחת השליש השני, במהלכו הורחק רק שחקן אחד (סתיו אלימלך מבאר-שבע) ושתי בעיטות עונשין מ־11 מ' נקבעו. בעוד שחיים רביבו כבש מהנקודה הלבנה, ראובן עטר החטיא.

בליגה הארצית זכתה מכבי יפו באליפות השליש הראשון משער נצחון ברקה האחרונה וליפו חמש נקודות יתרון על פני הפועל כפר-סבא שסיימה שניה, אלא שלא פחות מארבע קבוצות כבר נושמות בעורפה.

230 שערים נבכשו בשליש הראשון של הליגה השניה, 49 שחקנים הורחקו, מהם 7 במחזור האחרון, המהוה שיא עונתי.

סיבה היא אלופת התיקו (5) ובמשוקיה של הפועל ירושלים כבר הנקעו 41 שערים, כולל הנצחון הגבוהשל הבירה בשליש זה (0:6) על הפועל קרית-שמונה. המשחק העשיר ביותר בשערים היה בין הפועל ירושלים להפועל ר"ג והא הסתיים בתוצאה הבלתי שגרתית – 4:4.

13 הפסדים רצופים לקליפרס

כדורסל מעולם אחר

שני נצחונות חוץ נקבעו בליגת ה אן.בי.איי.

הקליפרס מלוס אנג'לס נחלה את הפסדם ה13 הרצוף, כשגולדן סטייט גברה עליהם 124:127, בזכות ריקי פירס, שקלע את הסל הקובע (שלשה), כשנותרו 42 שניות לסיום. לאטר ספרזל קלע 31 נקודות.

בראלאס קלע ג'ים ג'קסון 26 נקודות בנצחון 83:84 של ראלאס מאבריקס על מינסוטה. את נקודת הנצחון קלע ג'יקסון 7.6 שניות מן הסיום.

מאקרמנטו קינג'ס ניצחה המיאמי היס 89:94. זו הפתיעה הטובה של הקינג'ס מזה 12 שנה.

בביו ג'רסי קלע מדריק סבאלוס 34 נקודות בנצחון לוס אנג'לס לייקרס על הנטס המקומית 120:129.

במילווקי גברה פיניקס סאנס על באקס המקומית 106:123. היה זה נצחונה הרביעי ברציפות. צ'ארלס באקלי קלע חמש נקודות, לאחר שהחמיץ משחק אחד.

שרלוט גברה על אטלנטה בחוץ 85:90, תודות להאוקינס שקלע 22 נקודות.

בוושינגטון ניצחה הניקס ניו יורק את הבולטס 91:99. יואינג קלע 20 נקודות, לעומת 21 של וובר מוושינגטון.

האקים אולאג'ואן קלע 27 נקודות 12 ריבאונדים וחמש חסימות וסייע סוף־סוף לקבוצתו, יוסטון רוקטס לנצח את דנבר נאגטס 81:96.

זה היה נצחון ראשון ליוסטון לאחר שורת הפסדים רצופה.

בפורטלנד קלע קרל מאלון 30 נקודות 10 ריבאונדים ושמונה אסיסטים, בנצחון המארחת על ג'אז טרייל בלייזרס 94:105.

תיקו לקבוצתו של מראדונה

ארגנטינה

קבוצתו של דייגו ארמנדו מראדונה, דפורטיבו מאנדיו, סיימה בתיקו (1:1) חוץ עם באנפילד, במסגרת המחזור ה15 בליגה הארגנטינית וכעת היא מדורגת במקום ה18 בטבלה מתוך 20 קבוצות, עם תשע נקודות בלבד.

במשחק המרכזי הביסה בוקה ג'וניורס, קבוצתו לשעבר וכעתיד של מאראדונה, את אינדפנדיינטה, שזכתה ב'סופר קופה' הדרום אמריקני 1:4.

ריבר פליים ממשיכה להוליך עם 25 נקודות, לאחר שניצחה את פלאסנסה 0:2 ולזכותה 24 נקודות, כאשר היא מקדימה בשלוש נקודות את סאן לורנצו, שגברה על טאיירס 1:2.

ארגנטינוס ג'וניורס במקום השלישי (20) סיימה בתיקו 0:0 עם לאנוס.

דרבה מאוד יהיה תלוי במשחק ההגנה של גרב הנפלד

מארסיי הדיחה את מאמנה

צרפת

אלופת אירופה לשעבר בכדורגל, קבוצת מארסיי, שהורדה לליגה השניה בצרפת (ממקומת שניה) מחליפה את מאמנה, מרק בורייה, מסר סגן נשיא המועדון, ואדלואי לבריו.

שפר קלע שש נקודות

ליגת המכללות

דורון שפר קלע שש נקודות בנצחון קבוצתו, קונטיקט על דיקן 79:90, ואילו הישראלי השני, אדי כהן מינץ (בנו של תנותם) לא שותף במשחק היוקדתי של ליגת המכללות.

נראון כבש את הכרמל

הפועל חיפה — מכבי חיפה 0:3

מאת יצחק צ'יבין

דני נראון כבש אתמול שלושער בנצחון ההיסטורי של הפועל על מכבי ב"דרבי" החיפאי הגדול, במסגרת גביע הטוטו – 0:3 (0:2).

מאז שנת 76 לא הצליחה הפועל חיפה במסגרת רשמית, כמו ליגה, גביע מדינה וגביע טוטו, לגבור אל יריבתה המושבעת ואתמול היא עשתה זאת בצורה משכנעת ובגדול.

הפועל שיחקה הייטב, כאשר עופר טלקר הבולט במגרש. אולם, אין ספק כי גיבור המשחק היה דני נראון, שעשה במגרש כמעט ככל העולה על רוחו.

כבר בדקה ה1 הסתער נראון על שער מכבי, לאחר שנגנב בהצלחה כדור שהגביה לעברו עופר טלקר – 0:1.

הפועל המשיכה לשגע את מכבי בהתקפות מהירות ומסוכנות ואכן, השער השני לא אחר להגיע. זה קרה בדקה ה23, לאחר שקשלוק הגביה את הכדור לעבר הרחבה וקשלוק קבע בבעיטה אדירה מהאוויר – 0:2.

בהמשך התאוננו במעט יחסי הכוחות במגרש ולשי הולצמן אף ניתנו כמה הזדמנויות לצמק את התוצאה. אולם, הפועל המשיכה לצאת להתקפות מהירות ובדקה ה88 חתם דני נראון שלושער אישי, לאחר שסל בנין שיגר כדור עונשין מ־30 מ' למשקוף השער ועל הכדור החזר השתלט, מי אם לא נראון, שלא התקשה לקבוע – 0:3.

ודני נצחונה הגדולה כדאי לזכור, כי מכבי הופיעה ללא רפי כהן, איל ברקוביץ, אלון חזן, סרגי קוראוזוב ואלון חדד ואילו הפועל שיחקה ללא ראובן עטר המצוע, ערן כהן ואלון חלפון המצוחבים.

שפט אריה חלף לעיני 3,000 צופים בקרית אליעזר.

דבר טוטו/אבשלום בן צבי

12 מיליון בלתי צפויים

רק המחשבה שאדם בודד יזכה לבדו בפרס יכולה להוציא משהו מדעתו. וכשהפרס מדקדק שוחקים, ישנן תמיד הפתעות ותוצאות בלתי צפויות. קוד למשל את המחזור הקודם. כשאוהדי מכבי ת"א רצו להרגיז פעם את אוהדי הפועל ת"א, הם שרו את שירו של גדי אקשטיין: "אני הולך לבית שאן". אז הנה לאוהדי הפועל תהיה הזדמנות להחזיר והם ימצאו את הזמן המתאים. לעבודה חברים. 12 מיליון לא הוכים ברגל ולא מרוויחים אותם במעגל עבודה שנמשך 40 שנה.

1. ביתר ת"א – מכבי פ"ת. ביתר"ת ת"א, נחלשה והצרות מתחילות לבלוט. פ"ת השתפרה מעט ונראה שהיא תחזור עם נצחון. המלצה 2
2. מכבי ת"א – מכבי הרצליה. מכבי ת"א, לא תפסיד פעמיים ברציפות. אבל חברים ויכבתו על 12 מיליון. המלצה: 21
3. באר שבע – בית שאן. באר שבע חוקה בבית ובית שאן חלשה בחוץ. מה שמבטיח באנקר. אבל שוב תחזרו ל־12 מיליון. המלצה: 21
4. עירוני אשדוד – הפועל חיפה. הצרות ממשיכות באשדוד ואם יש מכסה מסויימת של נצחונות חוץ הרי יש לכם כאן אחד. המלצה 2
5. מכבי נתניה – ביתר"ים. אם יש לכם כסף לכו על משולש. נראה לי שזה יהיה המשחק המעניין והמרתק של המחזור והמשחק יהיה הפכפך. המלצה: 1
6. מכבי חיפה – עירוני ראשליצ. חיפה התייצבה ועירוני ראשון לא תוחזה יריבה שיכולה לעשות משהו. ההפתעה לא תבוא מכאן. חפשו אותה במקום אחר. המלצה: 1
7. הפועל פ"ת – בני יהודה. הפועל פ"ת קבוצה ביתית מובהקת שתנצח את בני יהודה אשר תוסיר את סהר מזרחי. המלצה 1
8. צפריריים חולון – הפועל ת"א. הפועל ת"א קבוצה עם אופי השנה. היא גם הכבשה השחורה של צפריריים. המשחק ביום שישי לכן לכו על נצחון חוץ. המלצה 2
9. הבה ריש – מכבי יפו. מכבי יפו דחתה לאליפות חזרה לליגה הלאומית. המלצה 2
10. מכבי יבנה – קרית גת. קרית גת יוצאת למשחק חוץ קשה ביבנה ותחזור משם עם כל הנקודות. המלצה: 2
11. הפועל בת"ים – שמשון ת"א. בת ים תנקום את הדוחה על ידי שמשון אשתקד מהמבוגנים ותשקיע את האורחת עמוק במקום האחרון. המלצה 1
12. הפועל טייבה – הפועל חדרה. דרבי השרון ומשחק פתוח לכל תוצאה. המלצה 2×1
13. הפועל רמ – הפועל אשדוד. נראה לי שמשהו קורה ברמ שנחלשה מאוד לאחרונה. הפועל אשדוד תנצח בחוץ. 2×
14. הפועל אשקלון – גם ציונה. אשקלון הפתעת המחזור האחרון עדיפה מביתה, אבל גם ציונה מסוגלת לחלץ נקודה בחוץ. המלצה: 1×
15. הפועל לוד – הפועל ב"ש. זהו משחק על פרשת דרכים בב"ש. אם היא תנצח תחזור לצמרת ואם לא אז תהיה לה בעיה להתמודד על העליה. המלצה 2×

גמול, חברה להשקעות בע"מ

שדי שאול המלך 8, ת.ד. 800 תל-אביב 61007, טל. 03-6979444

תמצית מאזן ליום 30 בספטמבר 1994
מותאם להשפעת האינפלציה לפי מדד ספטמבר 1994 (באלפי שקלים חדשים)

	30.9.1994	30.9.1993 (לא מבוקר)	31.12.1993 (מבוקר)
נכסים			
מזומנים ופקדונות בבנקים:			
פקדונות בבנקים	1,502,092	923,746	1,758,389
פקדונות בבנקים למתן אשראי	3,772,416	4,528,910	4,264,991
פקדונות בבנק המיועדים למתן אשראי לממשלה	6,330,690	6,860,324	6,733,029
ניירות ערך	911,747	965,206	920,454
בנינים וציוד	3,715	3,174	3,270
נכסים אחרים	2	145	70
	12,520,662	13,281,505	13,680,203
התחייבויות והון			
פקדונות הציבור	2,070,510	1,609,447	2,429,609
אגרות חוב	7,894,557	8,911,196	8,603,097
התחייבויות אחרות	12,977	1,480	172,410
סך הכל התחייבויות	9,978,044	10,522,123	11,205,116
הון עצמי	2,542,618	2,759,382	2,475,087
	12,520,662	13,281,505	13,680,203

תמצית דוח רווח והפסד לתקופה שנסתיימה ביום 30 בספטמבר 1994
מותאם להשפעת האינפלציה לפי מדד ספטמבר 1994 (באלפי שקלים חדשים)

	לשלושת החודשים שנסתיימו ביום 30 בספטמבר 1994	לשלושת החודשים שנסתיימו ביום 30 בספטמבר 1993	לתשעת החודשים שנסתיימו ביום 30 בספטמבר 1994	לתשעת החודשים שנסתיימו ביום 30 בספטמבר 1993	לשנה שנסתיימה ביום 31 בדצמבר 1993
רווח מפעילות מימון	39,996	*33,223	100,147	*146,732	*200,340
הכנסות/(הוצאות) תפעוליות ואחרות					
ממניות ואופציות על מניות:	3,265	12,877	6,552	39,619	46,626
רווח ממימוש	12,939	*(1,190)	(40,459)	*(6,048)	*(5,604)
הפרשה (לירידת)/עליית ערך	148	106	870	1,368	1,572
הכנסות אחרות					
סך הכל הכנסות/(הוצאות) תפעוליות ואחרות	16,352	11,793	(33,037)	34,939	42,594
סך הכל הכנסות	56,348	45,016	67,110	181,671	242,934
הוצאות תפעוליות ואחרות					
משכורות והוצאות נלוות	1,978	1,904	5,725	5,439	7,382
פרת והפחתות	232	172	642	455	640
הוצאות אחרות	2,268	1,725	6,045	5,045	6,884
סך הכל הוצאות תפעוליות ואחרות	4,478	3,801	12,412	10,939	14,906
רווח נקי	51,870	41,215	54,698	170,732	228,028
*מויין מחדש					
רווח למנייה:					
ל-1 ש"ח ערך נקוב נומינלי של הון המניות (בש"ח)	1.51	1.20	1.60	4.98	6.65

דוח על השינויים בהון העצמי לתקופה שנסתיימה ביום 30 בספטמבר 1994
מותאם להשפעת האינפלציה לפי מדד ספטמבר 1994 (באלפי שקלים חדשים)

	לתשעת החודשים שנסתיימו ביום 30 בספטמבר				לשלושת החודשים שנסתיימו ביום 30 בספטמבר			
	1994				1994			
	הון וקרנות הון	עודפים (הפסדים)	סך הכל	הון וקרנות הון	עודפים (הפסדים)	סך הכל	הון וקרנות הון	סך הכל
יתרה לתחילת התקופה	1,407,930	1,067,157	2,475,087	1,407,930	1,272,991	2,680,921	1,407,930	2,489,058
רווח נקי	-	54,698	54,698	-	170,732	170,732	-	51,870
דיבידנד	-	12,833	12,833	-	(92,271)	(92,271)	-	1,690
סך הכל לסוף התקופה	1,407,930	1,134,688	2,542,618	1,407,930	1,351,452	2,759,382	1,407,930	2,542,618

1. הדוחות הכספיים ליום 30 בספטמבר 1994 ולתשעת החודשים שנסתיימו באותו תאריך, נערכו לפי אותם כללי חשבונאות לפיהם נערכו הדוחות הכספיים ליום 31 בדצמבר 1993.
2. דוחות הביניים ליום 30 בספטמבר 1994, נסקרו ע"י רואה החשבון של החברה. הסקירה בוצעה בהיקף מצומצם, בהתאם לנהלים שנקבעו ע"י לשכת רואי החשבון בישראל, ואינה מהווה ביקורת לפי תקני ביקורת מקובלים. לכן לא חיון המבקרים את דעתם עליהם.
3. החברה אושרה ביום 15 בדצמבר 1975 כקופה מרכזית להשקעות של קופות גמל על-פי תקנות מס הכנסה (כללים לאישור וניהול קופה מרכזית להשקעות) תשל"ו 1975". החברה מקיימת את ההוראות הכלולות בתקנות הממונה על אגף שוק ההון והביטוח באוצר. מתנה את חידוש אישורה של החברה לשנת 1995. בקיום הלוך של איחוד ההון והשוואת זכויות ההצבעה.

הדוח הכספי המלא נמצא לעיון במשרדי החברה ועותק ממנו יימסר לכל דורש.

ר. שרגין - יו"ר הדירקטוריון | צ. פיכמן - מנהל כללי הדירקטוריון | י. ציגר - חשב

28.11.1994 תל-אביב

טלויזיה

חינוכית

08.00 עד 14:00 משדר מיוחד לציון יום האיידס הבינלאומי. אולפן פתוח בשידור חי בשיתוף בני נוער ומומחים מתחום הרפואה.
08:00 לך לקראת האור. סרט קולנוע על ילד וחלה המופליה שגרבק באיידס.
10:00 קשר משפחתי. תכנית מיוחדת בנושא האיידס.
14:00 ביתן. מדרה דרמטית בהמשכים.
14.30 אוטנר – תכנית מקורית על נושאים משלמים של ילדים בני 6–5 תוך כדי משחקי המעלה, שעשועים וכתובות מהשטח.
15.00 סרט חובה – הפקה מקורית חדשה משותפת לטלוויזיה החינוכית ולמפקדת קצין חינוך הרצ"ל לצה"ל והשידות הצבאי.
17.00 עיר הדש.

בידור

06.30 חדשות בעברית – מבזק.
06.31 מהדורת חדשות בערבית.
06.45 "הפופולרים מהמאירים" – סדרה בהפקה ביתבב עברית.
07.00 "בוקר טוב ישראל" – תכנית הבוקר של הטלוויזיה.
15.30 "שש מרליק" – ילדים וכוכבי הטלוויזיה שש ידליקו נרות חנוכה בבני ילדים, בחני חלים ובבתי אבות.
15.35 "הפופולרים מהמאירים" – סדרה בהפקה ביתבב עברית.
16.00 "יאנו לראשון" – "לחיות בעיניים" בשידור חי.
17.00 ערב חדש (הטלוויזיה החינוכית).
17.35 רוגן מסגן – סרט. משדר מיוחד ליום האיידס הבין לאומי.
18.00 "לחיות" – סדרה בהפקה, סדרה מבית היוצר של משפחת סימפסון (תרגום עברי-ערבי).
18.15 חדשות האנגלית.
18.30 "מפגש" – תכנית דיון כעיניי הדם (תרגום לעברית).
19.00 חדשות.
19.29 הדלקת נר חנוכה של חנוכה – בנוסח יהודי מרוקו כישוב ושכונות שבאזור מדיקין.
19.32 "מקבילות המחוזן" – חידון ידע שבו שלושה מתמודדים מתרוצים בשלושה סיבובי שאלות.
20.00 "מבט" – מהדורת חדשות עם מוספים + שבשבת.
21.00 "מה יהיה השבוע" – סדרה קומית בריטית

ערוץ 2

10.00 "ד"ר סוס – הלוראסט". סרט מצויר מוסיקלי עפ"י ספר המחבר-המסוב של ד"ר סוס.
10.30 "20,000 מיל מתחת לפנים" – סרט קולנוע לילדים מבית היוצר של חלם דיסני מתרגם לעברית.
12.40 סרטים מצוירים.
13.00 "הנמנם הקוסקיבי" – סדרת הרפתקאות ומיסטריין.
14.00 "הארי ומאי" – סדרה קומית.
14.30 "בוחרים" – תכנית בעניני צרכנות לנוער.
15.00 "בחורה לתיכנעל" – סדרת דרמה לנוער.
16.00 "הימים האמיצים" – סדרת דרמה בהמשכים.
17.00 "5 עם רפי רשף" – תכנית בעניני הדם.
17.30 "עניין של זמן" – סדרה לנוער שבגוריה הם תלמידי כיתה י"ב.
18.00 "דוני האחר, רחמי" – סדרה דרמה קומית.
18.30 "אצל לאון" – מגזין בישול בהפקה מקורית.
18.55 "אשמה" – אישות מפורסמת מנתחת את הנאשמות המפורסמות לשבוע זה.
19.00 "שפן ביתר" – סדרה קומית.
19.30 "יחד מול משכל" – שעשועון טלוויזיה נושא פרסים לכל המשפחה.
20.00 הדשות.
20.30 "מגע המסמים של דיוויד קופרפילד" – סדרת מופעי קסמים.
21.00 "דוני" – תכנית אירוח בהשתתפות קהל.
22.00 "עוברה" – עם אילנה דיין.
22.30 "מסתורין בים" – מיני סדרה ודשה בת שני חלקים. דרמת מתח המבוססת על סיפור אגאתה כריסטי. הגר אקוטר, המשפחה המנמנמתי מכא אוניר, שוקרים: ריצארד קרנס, ויאיל הוד, הארט טיבור ואחרים.
24.00 הדשות.
24.05 "מסתורין בים" – המשך.
24.30 "שיר בלילה" – אנחנו קראים שירי משוררים.

כבלים

ערוץ 3

08:00 שידור מקומי.
09:00 לחיות את הדיים. אופרת סבון (שו.ת)
09:45 בצירים חסרי מנוח. אופרת סבון (שו.ת)
10:30 אורחים בסלון. תכנית אירוח.
11:00 לוחי אזהרה. קומדיה.
11:30 סלסה. סלנוגלה (שו.ת)
12:15 מרפי בראון. קומדיה.
12:45 פלקון קרסט. דרמה (שו.ת)
13:30 ציצובים. קומדיה.
14:00 הקופסה. קליפים ישראלים (שו.ת)
14:15 שלושים ומשהו. דרמה.
15:00 שפוי. סלנוגלה.
15:45 נוטס לוריבג. דרמה.
16:35 שכנים, שכנים. אופרת סבון.
17:00 הפיות האמהה. קומדיה.
17:50 הקופסה. קליפים ישראלים.
18:05 לחיות את הדיים. אופרת סבון.
18:50 בצירים חסרי מנוח. אופרת סבון.
19:30 שידור מקומי.
20:00 סלסה. סלנוגלה.
20:50 פלקון קרסט. דרמה.
21:40 חופשי על הבר. קומדיה.
22:10 לשרוד (1992, ארה"ב). במגמת סמיכל ליום הדיידס הבינלאומי. סיפורה של משפחה שבניה מתגלה כנשא של נגיף הדיידס.
22:55 אופה ויעבר. תכנית אירוח. ספיישל ליום הדיידס הבינלאומי. ראיון עם רופאים שהם נשאים של נגיף הדיידס.
23:50 הבאמן. קומדיה.
24:15 אש משפחה. דרמה.
01:00 רצח במיטה קלטנה. בילוש.
01:50 המשוה. בילוש.
02:40 המקצוענים. פעולה.
03:35 הרוגבאן סטיל. בילוש.
04:25 תעלומות בלתי פתורות. דרמה.

ערוץ הסרטים

10:30 הנשארים מאחור (1989, ארה"ב). מלודרמה על איש עסקים מצליח שחייו מתמוטטים עם מות אשתו האהובה בשעת לידה. הוא מתקשה להתמודד עם גידול בנו הינוקא ואף מהדר בראשו לנסות אחרת לאומיות. עם בארי קל, ג'אנה קרנס וקלין דיוהרסט. בבמאי: דניאל מנלין.
12:05 סרט קצר לב הפיין.
12:30 אישה של בר מלמוד (1968, אנגליה, קומדיה. אשתו של יצרן חיות עשיר ממציה מאהב בעלית הגג של ביתם במשך חמש שנים. הסרט מבוסס על סיפור אמיתי. עם שירלי מקליין, ריצ'רד אטנבורו, ג'יימס בוט' ופרנק ג'נוס. ביים ג'וף מקגראת.
14:05 מקפמוזל (1990, ארה"ב) (שו.ת)
16:10 מיכר של מנהיגים (1992, ארה"ב) (שו.ת)
17:45 מרח קריסטלי (1992, ארה"ב) (שו.ת)
19:20 קפאון מוקדם (1985, ארה"ב). ביטה הלדים, בן בוגרה ואיריק קוין בדרמה מרגשת על משפחה שנאלצת להתמודד עם בשורה מרה: בנם האומנמקסמל הוא נשא של נגיף הדיידס. המפיק, שמבוסס על סיפורו האמיתי של שרטן יל, זכה בפרס ה'אמי'. בבמאי: גלן איזקוף.
21:00 לילות מרוקים (1992, צרפת). דרמה עשירה פרסים האשוביגרפית למחצה של מיריל קלאר על ביסקסואל חולה אידיס, שסקים מערכת יחסים מורכבת עם גבר ועם בערה בת 17. קלאר, שכתב, ביים ומבכבר, מת מאיידס זמן קצר אחרי צאתו של הסרט לאקרנים. עם ונסן מרנרה.
23:05 מחיים קטלניים (1987, אוסטרליה. מתוך המבוסס על פרשיה אמיתית. האחרוי דנטון (קולין פרטון, אלם טלוויזיה, מנסה לבטל מיטה להעלים ראיות לתוצאותיהם הרסניות של מבצעי אמון, שנשלו על־ידי הנרסים על ארצות אוסטרליה בשנות ה־50 וה־60. בבמאי: מייקל פטרסנון הרסים מילגם עם רולנד פלנגן, ג'ון תומפסון ומשלי ביים.
24:45 אנבסנה אינטימית (1992, ארה"ב. אירוטי.
02:15 פלוק הצב (1991, ארה"ב) (שו.ת)
04:05 משדר שידוטים (1978, צרפת) (שו.ת)
05:50 זמן (1986, ארה"ב) (שו.ת)

ע. צופיה / היום בטלוויזיה

לראות	לנסות	לוותר

רוזאן יורדת

ה ערב בתצות ישודר בערוץ הראשון הפרק האחרון בסדרה הקומית "רוזאן". משפחתה של רוזאן, הולבאריות המצחיקה, נמצאת במצב קשה ביותר. רוזאן הולכת לחפש עבודה חדשה, העסקים בחצות האופניים של דן תקועים ובקי מאבדת את עשתונותיה בגלל שהיא נתבעת לשנות את תוכניותיה על רקע קשיים כלכליים – ויש עוד המתעה.

רוזאן בר, שבחייה הפרטיים היא לא פחות קולנית מאשר הדמות הטלוויזיונית שהיא מגלמת – עוזבת הערב את מעריציה ולא נרע מתי תשוב.

רוזאן, חצות, ערוץ 1

לראות	לנסות	לוותר

יום האיידס הבינלאומי

ע רוצי הכבלים מביאים סרטים ותוכניות מיוחדות לציון יום האיידס הבינלאומי החל היום.

ב"קפאון מוקדם" ג'ינה רולנדס ("גלוריה") וכן גאנרה הם הדרן של איירן קוין, הבאלץ לגלות להם לא רק שהוא המוסקסואל אלא שהוא חולה באיידס. ג'ון אירמן ביים בדגישות ודמה משפחתית נוגעת ללב הנוגעת באמיתות שמשפחות רבות באמריקה, אולי גם בישראל, התמודדו ומתמודדות איתם. הסרט מבוסס על סיפור אמיתי והוא ויכוח את יחדיו בפרס ה'אמי' שנת הפקתו – 1985.

גם "לילות פרועים" ויכוח את יחדיו בכמה וכמה פרסים. סידיל קולאר מביא את סיפורו של ביסקסואל חולה איידס, המקיים מערכת יחסים מורכבת עם גבר ועם בערה בת 17. קולאר, שכתב, ביים וביכב בסרט הזה מת מאיידס זמן קצר אחרי שהסרט יצא לאקרנים.

"צאק סולומון" הוא סרט תיעודי המשרטט דיוקן של סולומון, בבאי תיאטרון יהודי בסן־פרנסיסקו. הסרט מתאר גם את הקהילה שבה הוא חי ואת מאמציו הבלתי־נלאים לחיות עם האיידס הרצחני.

הסרט הקשה והתובעני ביותר שיוקרן הערב. במסגרת יום האיידס הבינלאומי הוא "סילוורליק, דברים שרואים מכאן" שהופק ב־1993 והוקרן כבר פעם אחת בטלוויזיה. טום ג'וסלין, מרצה לקולנוע ובבאי, חי עם אחיו מארק מאסי, כשהוא מגלה ששניהם חולים באיידס. ג'וסלין מתעד את מחלתם במצלמת וידיאו ביתית. אחרי מותו השלים את התיעוד ידידו ותלמידו פיטר פרידמן. הסרט אינו זם על הצופים החושף בפרטי פרטים את שלבי התפתחותה של המחלה הסבל שהיא גורמת לקורבנותיה. ממבן קולנועי מצמרר וחשוב.

לוח השידורים הערב הוא תעמדת כבוד ראויה לשבח לערוץ הסרטים ולערוץ הצגה שניה.

קפאון מוקדם, 19:20, ערוץ הסרטים
לילות פרועים, 21:00, ערוץ הסרטים
צאק סולומון, 22:00, הצגה שניה
סילוורליק, דברים שרואים מכאן, 23:00, הצגה שניה

ערוץ הילדים

06:30 להתלבש עם שש. מצוירים על הבסיס.
07:30 להתלבש עם שש (שו.ת)
08:30 המחסן של כאילו. אנימציה פיגמנטית, באלאנל.
09:00 גינת הפתעות.
09:05 רוד האבו.
09:30 מקרי הבחורה.
10:00 תוכנה בערוץ הילדים. אולפן חי.
10:05 עולמו של פיטר הארנב.
10:30 סיפורי מושבוע. גינת הפתעות ליל.
11:00 כחולי הילם 90210.
12:10 מסרן הזיות.
12:30 אבא חורג, אבא חורגת.
12:50 הנוב. משחק טלוויזיה אינטראקטיבי.
13:00 הנוב. משחק טלוויזיה אינטראקטיבי.
13:15 פרינגטון הלך לבית"ס. ספיישל.
13:30 מלך הלגונל. ספיישל.
14:00 הנוב. משחק טלוויזיה אינטראקטיבי.
15:00 הנוב. משחק טלוויזיה אינטראקטיבי.
15:05 עולמו של פיטר הארנב (שו.ת)
15:30 סיפורי מושבוע. גינת הפתעות ליל (שו.ת)
15:55 כחולי הילם 90210 (שו.ת)
17:05 מסרן הזיות (שו.ת)
17:30 אבא חורג, אבא חורגת (שו.ת)
18:00 גינת הפתעות (שו.ת)
18:00 בני בלום (שו.ת)
18:30 שרים קצרים (שו.ת)
19:00 המחסן של כאילו. סיפורי מבוא, אדום הכחול (שו.ת)

הצגה שניה

22:00 צאק סולומון (1986, ארה"ב). תעודה. סרט עטור פרסים על חייו של בבאי תיאטרון צאק סולומון, מוזרויות ובלתות בקהילה היהודית של סן־פרנסיסקו ונשא של נגיף האיידס. על רקע מסיבת יום הולדתו ה־70, מתודר סולומון בחיים.
23:00 סילוורליק, דברים שרואים מכאן (1995, ארה"ב). סרט תיעודי מצמרר על מחלת האיידס.
24:40 האשה והמכונה (1936, ארה"ב). קומדיה תליוזיית המרגישה את המשגים "מכונות".

שש פלוס

19:30 שלושה בריחה אחת. קומדיה.
20:00 נשואים פלוס. קומדיה.
20:25 הבחיר חוזר לקפר. קומדיה.
20:45 הכל בגאר בבשמה. קומדיה.
21:15 חוק וסדר. דרמה.

תרבות, מדע ומבנ

06:00 אוניברסיטה פתוחה. מדע וטבע (פירוט ב־18:00)
11:00 ריסקבי. ג'ין טוקר. על צילום (שו.ת)
11:30 ריסקבי. מסע אל סודות המשורר (שו.ת)
12:00 ריסקבי. תיאטרון הזיים (שו.ת)
13:00 ריסקבי. דוחם פראי (שו.ת)
14:00 אוניברסיטה פתוחה (שו.ת)
16:00 ריסקבי. המגיפה (שו.ת)
17:00 ריסקבי. המגיפה (שו.ת)
18:00 אוניברסיטה פתוחה. סכבי הלכת השביר.
19:00 אוניברסיטה פתוחה. אסטרונומיה.
19:30 אוניברסיטה פתוחה. סכבי הלכת.
20:00 ריסקבי. המגיפה (שו.ת)
21:00 ריסקבי. המגיפה (שו.ת)
22:00 בראנד. אפרה: פיטר גרינס.
00:30 אוניברסיטה פתוחה (שו.ת)

רדיו

קול המוסיקה

06.06 "לקום עם מוסיקה".
07.55 פרסים על שידורי היום ב"קול המוסיקה".
08.05 לקום עם מוסיקה.
09.00 תכניות המוסיקה של "קול המוסיקה". דניאל שליט: דיסרטציה יוצאת קונצרטינה רביסי: רביעיית בלי קשר.
10.00 צ'ייקובסקי: "המלה": פולנה קונצרטו לפנוב ולהומוזה: לילה: סימפוניה מס. 1.
11.00 פרוקופייב: סונטה ל־2 כנורות: מתיאו שני קטעי "אמן".
11.30 קראמב: "קולות עתיקים של ילדים", מחזור שירים עפ"י לורקה: בדוקה: מיטה בהה מיגור: שוסטקוביץ': סימפוניה מס. 14.
13.57 "ביטוי שיר" – שירים עתיקים.
14.05 "שבע בתמוחדר".
14.06 "הדרך" – קולות וגלילים בעקבות המון – הפעבר מבלו קולם מגבן ומבטנו בשתבה: 12 וריאציות על נושא מתוך "יהודה המכבי" של הנדל: בהתבה: שלישיה מס. 6 במי־במול מג'ור לסמטור, כנור ונלו, אופ. 70 מס. 2: שומאן: סימפוניה מס. 2 רה מג'ור, אופ. 61.
16.00 "מאולמי הקונצרטים בעולם". מקהלת קינגס קולג' קיימבריג' לתקת הבדק מלוטין – ס. קליבר הב' מולס, מלנים ר. ל. בגין, ס. ווילסן – קונטרטנור ל. ראנסון – מוראן, ר. חודק – בס ברה: הנרשה מוסיקה הבלה: קבצרטו גרוסו בסול מינור, אופ. 6 מס. 6: הנדל: "שקטו הרוחות" פרסל: "מאו בני האמנות".
17.55 הדלקת נר חנוכה של חנוכה.
18.00 "ממרף הקלסיקה".
19.05 "צלילים בין ערבים", עם הצלנית דקלן די־פרה.
20.00 "ביטוי שיר" – חנוך לוין – "אוכיב, מי תלוה אותך...".
20.05 "ענבים, הגיונות, סיבוות" – סדרה לוצקי ושלמה ישראלי מאחדים יצירות ויוצרים.
23.00 "צלילים לסיומו של יום" – ריטה: פרלוד ושנה בדו מבלה מוצרט: שש וריאציות, ק. 360: בטהובן: שירים "לאמנה הרוקה", אופ. 98: מנדלסון: סונטה מס. 2 בדה מבור לצלו ולפסנתר, אופ. 58.

רשת א'

06.06 שירים עבריים.
08.05 חנה.
08.55 קראתי ספר.
09.05 פתח – מכיות צרכנים.
10.05 מלודיז – שיחת מידע לנמושים.
11.05 אמצע על הדשא – מגזין לענייני בריאות ושאנה.
12.05 שירים עבריים.
14.05 ארץ ועם – מגזין פולקלור.
15.05 מי ישן.
16.05 "מסעי לסיפורת" – מגזין אקטואלי על ספרים וסופרים.
17.05 קול האוניברסיטה – על תרבות האמנות.
18.05 הכל מוזיקה.
19.05 יומן מוזיקה.
20.00 מבט לחדשות – הערבה מהטלוויזיה הישראלית.
20.50 פרק היום בתנ"ך.
21.00 מולם המילות – מגוון הפומנים הסמורתיים.
23.05 שיפודי מבוא – שיפודי מקור קצרים וקטני מוסיקה קלאסית קלה.

רשת ב'

06.06 הבוקר הזה – חדשות + מוסיקה.
08.05 עניין אחר – עוד הדשות האחרות.
10.05 הכל דיבורים.
12.05 בנתי היום – משדר צוותים + מוסיקה.
14.05 רגעי קסם.
15.05 יומן חדש.
15.45 עיתונות חדש.
16.05 מבע הבוקר.
16.57 רגע של עניין.
17.05 חמש אחרי הדשות.
17.55 הדלקת נר חנוכה של חנוכה.
18.05 היום הזה – חדשות + מוסיקה.
19.05 מגלגלים בספיה.
20.00 מבט לחדשות – הערבה מהטלוויזיה הישראלית.
20.30 שירים.
20.57 רגע של עניין.
21.05 כחדשות מבט היום הזה.
21.15 בהנשה אישית.
23.05 משדר חדשות + מוסיקה.
00.05 יומן חצות.
00.15 שביבו ביחד וכל אחד לחוד.
02.05 לילה הי מאוד.
05.05 אחד ראשון.

רשת ג'

06.06 הבל פתוח.
07.05 אוקסן ג'.
09.05 בוקר בוקר.
10.05 תכניות עשר.
11.05 סיאם והחוה.
12.05 אהבה עצמית.
13.05 לחמם.
14.00 עטלה – חדשות המוס של רשת גימל.
14.05 חדש חדיש ומחודש.
15.05 חלה רדיו.
16.00 קפסת הלחיים.
17.05 קלוב.
19.05 שעה אישית.
20.05 M.T.V גימל.
21.05 אמצע הדרך.
22.05 שיר לאחותי – רשים בבקשתך.
23.05 בדרך אל הפאב.

גלי צה"ל

05.02 "בוקר טוב צה"ל" – תכנית בוקר לחיילים.
05.56 "כאפס מילולי" – פיתוח של אבשלום קור.
06.00 תאריך + מבוא ידיעות.
06.05 "אוניברסיטה משודרת" – "לאומיות יהודית בתקופה ההלניסטית" – "היסטוריה מציונית־יהודית". מרצה: פרופ' דוד בן מנחם.
06.30 "בוקר טוב ישראל" – מהדורה ראשונה.
07.07 "שבע אפס שבע".
08.00 "בוקר טוב ישראל" – מהדורה שנייה.
09.05 "קשה בבוקר".
10.05 "נכון לעכשיו".
12.50 "בילוי היום" – מדריך יומי בנושאי תרבות וביזור.
13.00 "בצהרי היום" – יומן לסיכום הדשות הצוהריים הבוקר.
13.15 "מוסל בטפק" – תכנית הדאיה.
15.05 "יש עם מי לדבר" – בדקון לבאדי בשיחות טלפוניות עם מאזינים בענייני היום.
15.55 "בשעם מילולי" – פיתוח של אבשלום קור.
16.00 "שעה לפני".
16.56 סקס הדלקת נרות חנוכה עם חיילי צה"ל.
17.00 "ערב טוב ישראל".
18.05 שעה קלה על כלכלה.
18.30 "הדשא של השכן" – סקירת מקומונים.
18.45 "חמש־עשרה קטנות" – אבא בישמון.
19.05 "סוף היום".
19.55 הודעות לחיילים.
20.00 הדשות עירן 2.
20.30 "דרך הדגליים" – מגאזין ארץ־ישראל.
21.05 "שבע דוב".
22.05 "יומנים" – מוסיקה בריאה.
23.05 עשרים וארבע – היום שהיה.
00.00 יומן חצות – יומן לסיכום הדשות הערב.
00.10 "ציפורי לילה" – תכנית מוסיקלית.
02.00 "לא רוצים לישון" – מוסיקה לשעות הקטנות של הלילה.

קולנוע

חל־אביב

בודרקין: האשה שייצרה שמן שומשום א"ה 18.00, 20.00
הזמן של נני מורטיר א"ה 22.00
גן העדר 1: פריסיליה מלכת המדבר א"ה 17.00, 19.30, 21.45
גת: ארבע התנות ולוחיה אחת א"ה 16.50, 19.25, 21.50
דיזנגוף 1: מה עובר על גילברט א"ה 11.00, 13.05, 15.10, 17.15, 19.40, 21.50
דיזנגוף 2: אל המערב הקסום א"ה 11.00, 13.05, 15.10, 17.15, 19.40, 21.50
דיזנגוף 3: שמש בוגדנית א"ה 11.00, 16.20, 19.00
רוטן על אמא א"ה 14.00, 21.50
דקל: זה יכול לקרות גם לך א"ה 19.30, 21.45
דר' 1: פרסם באמפ א"ה 16.30, 19.15, 22.00
הפלינסטונס ג"ה 11.30, 14.00, א', ב' 13.30
דר' 2: שקרים אמיתיים ג"ה 11.30, 14.00, 16.30, 19.15, 22.00. א', ב' 13.30, 16.30, 19.15, 22.00
דר' 3: פריסיליה – מלכת המדבר א', ב' 13.30, 16.30, 19.30, 22.00. ג"ה 19.30, 22.00
אבבעונית ג"ה 11.30, 14.00, 16.30
דר' 4: הצל ג"ה 11.30, 14.00, 16.30, 19.30, 22.00. א', ב' 16.30, 19.30, 22.00
הקולנוע: קיקה ב, ג', 17.00, 19.30, 21.45
דן 1: צבע הלילה א"ה 19.45, 21.55
מלאכים בהשפשה א', ב', 17.00. ג"ה 11.00, 13.05, 15.15, 17.25
דן 2: אהבה של גבר לאשה א', ב' 11.30, 14.30, 21.50. ג"ה 21.50
נס בחוזב 34 א', ב' 17.00, 19.30. ג"ה 11.00, 13.00, 15.00, 17.15, 19.30
דן 3: שידת הסידנה א', ב' 11.30, 14.30, 19.30, 21.50. ג"ה 19.30, 21.50
מלך האריות א', ב' 17.00. ג"ה 11.00, 13.00, 15.00, 17.15
דן 4: צרות בבתרות א"ה 19.30, 21.50
הסיכה א', ב' 17.00. ג"ה 11.00, 13.00, 15.00, 17.15
דן 5: מלאכים בהשפשה א"ה 19.30, 21.55
הפשה בחיתולים ג"ה 11.00, 13.00, 15.00, 17.15. א', ב' 17.00
פילת 1: המומה א"ה 17.00, 19.30, 22.00
פילת 2: הלקח א"ה 17.00, 19.30, 22.00
פילת 3: סכנה ברורה ומידית א"ה 16.30, 19.15, 22.00
לב 1: רוצחים מליה א"ה 12.00, 14.05, 16.50, 19.30, 22.00
לב 2: הנמל המשפחי א"ה 12.15, 14.15, 17.00, 19.40, 22.00
לב 3: מרין, מרין ומרין א"ה 12.05, 18.05
עירום א"ה 14.05, 22.00
בשם של אבנים א"ה 16.05, 20.10
לב 4: לחיי ביבי א"ה 12.10, 14.10, 17.00, 19.40, 22.00
מרוחאן ויאא 1: חוות המלאכים א"ה 17.00, 19.30, 22.00
מקסים המרשע: מפיד א"ה 17.00, 19.15, 21.40
סימפטק 1: ניחוח המאפייה הדוקה א"ה 17.00, 19.30, 21.45
צפון: דמיגל א"ה 16.00, 19.00, 21.45
רב אור 1: אמא מדוחנת א"ה 17.00, 19.30, 21.50
רב אור 2: שידת הסידנה א"ה 17.00, 19.30, 21.50
רב אור 3: מלך האריות א"ה 17.00, 19.30, 21.50
רב אור 4: הסידנות א"ה 17.00, 19.30, 21.50
רב אור 5: צרות בבתרות א"ה 17.00, 19.30, 21.55
שקם 1: פרסם באמפ א"ה 16.30, 19.15, 22.15
שקם 2: הלקח א"ה 17.00, 19.30, 22.00
תל־אביב 1: סימפקס א', ב' 17.00, 19.30, 22.00. ג"ה 11.30, 17.00, 19.30, 22.00
תל־אביב 2: המומה א"ה 22.00
לשחרר את חילי א', ב' 17.00, 19.30
ג"ה 11.30, 17.00, 19.30
תל־אביב 3: המומה א"ה 17.00, 19.30, 22.00
מגור חשבון עם אבא ג"ה 11.30

חיפה

אורלי: מה עובר על גילברט א"ה 19.00, 21.15
פינמה קמה מחדיה: פריסיליה – מלכת המדבר א"ה 19.30, 21.30
פינמה קמה עמבי
פינמה 1: ספיר א"ה 19.15, 21.15
פינמה 2: סכנה ברורה ומידית א"ה 19.00, 21.15
עצמון 1: סימפקס א"ה 16.30, 19.00, 21.20
עצמון 2: פרסם באמפ א"ה 16.15, 18.45, 21.20
עצמון 3: שקרים אמיתיים א"ה 16.15, 18.45, 21.20
עצמון 4: המומה א"ה 16.30, 19.00, 21.20
עצמון 5: רוצחים מליה א"ה 16.30, 19.00, 21.20
מנרמה 1: דמיגל א"ה 18.30, 21.20
מגור חשבון עם אבא א"ה 11.00, 16.30
מנרמה 2: הלקח א"ה 21.30
שמש בוגדנית א"ה 21.45
הצל א"ה 16.30
לשחרר את חילי א"ה 11.00
מנרמה 3: אל המערב הקסום א"ה 11.00, 16.30, 21.30
רב אור 1: שידת הסידנה א"ה 19.15, 21.30
מלאכים בהשפשה א', ב' 16.45. ג"ה 11.00, 13.30, 16.45
רב אור 2: ארבע התנות ולוחיה אחת א"ה 21.30
מלאכים בהשפשה 19.10
הפשה בחיתולים א', ב' 16.45. ג"ה 11.00, 16.45, 13.15
רב אור 3: מלאכים בהשפשה ב' 21.30. ג"ה 21.20
נס בחוזב 34 א"ה 16.45, 19.00
הסיכה ג"ה 11.00, 13.15
רב נת 1: צבע הלילה א"ה 19.00, 21.20
מלך האריות א', ב' 17.00. ג"ה 11.00, 17.00
רב נת 2: זה יכול לקרות גם לך א"ה 19.00, 21.20
גבוה על הקוף א', ב' 17.00. ג"ה 11.00, 17.00
רב מדר 1: ארבע התנות ולוחיה אחת א"ה 19.00, 21.30
הסיכה א', ב' 17.00. ג"ה 11.00, 13.00, 15.00, 17.00
רב מדר 2: זה יכול לקרות גם לך א"ה 19.00, 21.30
נס בחוזב 34 א', ב' 16.45. ג"ה 11.00, 13.15, 16.45
רב מדר 3: מלאכים בהשפשה א"ה 19.00, 21.30
גבוה על הקוף א', ב' 17.00. ג"ה 11.00, 13.15, 16.45
רב מדר 4: צבע הלילה א"ה 19.10, 21.30
מלאכים בהשפשה א', ב' 16.45. ג"ה 11.00, 13.15, 16.45
רב מדר 5: שידת הסידנה א', ב' 19.00, 21.30
19.10, 21.30
הפשה בחיתולים א', ב' 17.00. ג"ה 11.00, 13.00, 15.00, 17.00
רב מדר 6: אמא של גבר לאשה א"ה 19.00, 21.30
אמנת עם שרים א', ב' 17.00. ג"ה 11.00, 17.00
רב מדר 7: צרות בבתרות א"ה 19.00, 21.30
מלך האריות א', ב' 17.00. ג"ה 11.00, 13.00, 15.00, 17.00

קריות

קיון 1: סימפקס א"ה 16.45, 19.00, 21.50
קיון 2: הלקח א"ה 19.00, 21.50.
מגור חשבון עם אבא א"ה 16.45
קיון 3: גבוה על הקוף א"ה 16.45
קיון 4: ספיר א"ה 16.45, 19.00, 21.50
קיון 5: סכנה ברורה ומידית א"ה 19.00, 21.30
קיון 6: הצל א"ה 16.45, 19.00, 21.30
קיון 7: רוצחים מליה א"ה 19.00, 21.30.
הפשה בחיתולים א"ה 16.45
קיון 8: המומה א"ה 16.45, 19.00, 21.30
קיון 9: פרסם באמפ א"ה 16.45, 19.00, 21.30

ירושלים

אור: חוות המלאכים א"ה 17.00, 19.20, 21.20
גיל 1: פרסם באמפ א', ב' 16.00, 19.00, 22.15. ג"ה 11.00, 16.00, 19.00, 21.45
גיל 2: סיימקס א', ב' 16.30, 19.30, 22.00. ג"ה 11.00, 13.30, 16.30, 19.00, 21.15, 23.30
גיל 3: רוצחים מליה א"ה 19.00, 21.15, 23.30
הפלינסטונס א', ב' 17.00. ג"ה 11.00, 16.30
גיל 4: צרות בבתרות א"ה 21.45
הפשה בחיתולים א', ב' 17.00. ג"ה 19.15. ג"ה 11.00, 13.30, 17.00, 19.15
גיל 5: הצל א', ב' 17.00, 19.15, 21.45. ג"ה 11.00, 13.30, 17.00, 19.15, 21.45
גיל 6: שידת הסידנה ג"ה 11.00, 13.30, 16.45, 19.00, 21.15, 23.30
גיל 7: המומה א"ה 17.00, 19.30, 22.00
גיל 8: פרסם באמפ א"ה 19.20, 22.00
הסיכה ב' 17.00. ג"ה 11.00, 13.15, 17.00

חדרה

לב 1: צבע הלילה א"ה 20.00, 22.10
הפשה בחיתולים א', ב' 16.15, 18.15. ג"ה 11.00, 16.15, 18.15
לב 2: ארבע התנות ולוחיה אחת א', ב' 16.20, 18.20, 22.20. ג"ה 11.00, 16.20, 18.20, 20.20
המומה א"ה 22.10
לב 3: נס בחוזב 34 א', ב' 16.10, 18.15, 20.15, 22.15. ג"ה 11.00, 16.10, 18.15, 20.15, 22.15.
לב 4: פרסם באמפ א"ה 18.15, 22.00

חולון

גל 1: המומה ג"ה 16.30, 19.00, 21.15, 23.30. א', ב' 17.00, 19.15, 21.45
לשחרר את חילי ג"ה 11.00, 13.30
גל 2: הצל א', ב' 17.00, 19.15. ג"ה 11.00, 13.30, 16.30, 19.00
רוצחים מליה ג"ה 21.15, 23.30. א', ב' 21.45
גל 3: הסיכות ג"ה 19.00, 21.15, 23.30. א', ב' 19.15, 21.45
מלך האריות א', ב' 17.00. ג"ה 11.00, 13.30
גל 4: הלקח א"ה 19.15, 21.45
הפלינסטונס א', ב' 17.00. ג"ה 11.00, 13.30, 17.00
גל 5: צרות בבתרות ג"ה 21.15, 23.30. א', ב' 21.45
אל המערב הקסום א', ב' 17.00. ג"ה 19.15. ג"ה 11.00, 13.30, 16.30, 19.00

כפר־סבא

גל 1: סיימקס א', ב' 17.00, 19.30, 22.00. ג"ה 11.00, 13.30, 16.30, 19.00, 21.15, 23.30
גל 2: המומה א', ב' 17.00, 19.30, 22.00. ג"ה 16.30, 19.00, 21.15, 19.00, 23.30
מגור חשבון עם אבא ג"ה 11.30, 14.00
גל 3: שידת הסידנה ג"ה 19.00, 21.15, 23.30
אבבעונית א', ב' 16.30. ג"ה 11.00, 13.30, 16.30
גל 4: פרסם באמפ א', ב' 17.00. ג"ה 11.00, 13.30, 16.45
גל 5: מלך האריות א', ב' 17.00. ג"ה 11.00, 13.30, 16.45
גל 6: הצל א', ב' 17.00, 19.15, 21.45. ג"ה 11.00, 13.30, 17.00, 19.15, 21.45
גל 7: הנמל א', ב' 17.00, 19.15, 21.45
גל 8: צרות בבתרות א"ה 21.45
הפשה בחיתולים א', ב' 17.00. ג"ה 19.15. ג"ה 11.00, 13.30, 17.00, 19.15

אשדוד

גל 1: המומה א"ה 17.00, 19.15, 21.45
גל 2: סיימקס א"ה 17.00, 19.15, 21.45
גל 3: הצל א"ה 17.00, 19.15, 21.45
גל 4: שידת הסידנה א', ב', ד', ה' 17.00, 19.15, 21.45. ג' 17.00, 21.45
גל 5: פרסם באמפ א"ה 16.30, 19.00, 21.45

קרית מלאכי

הזכל התרבות: מלך האריות א', ב' 19.30, 21.30. ג"ה 11.00, 17.00, 19.30
הקרנה: המבצה לוקח הכל א"ה 17.00, 19.30, 21.30

באר־שבע

גל 1: סיימקס א', ב' 17.00, 19.15, 21.45. ג"ה 11.00, 13.30, 17.00, 19.15, 21.45
גל 2: רוצחים מליה א"ה 19.15, 21.45
הצל א', ב' 17.00. ג"ה 11.00, 13.30, 17.00
גל 3: המומה א"ה 17.00, 19.15, 21.45
הפלינסטונס ג"ה 11.00, 13.30

בת־ים

זן 1: מלאכים בהשפשה א', ב' 17.00, 19.25, 21.50. ג"ה 19.25, 21.50 11.00, 13.15, 17.00
זן 2: סיימקס א', ב' 17.00, 19.30, 21.55. ג"ה 19.30, 21.55
מלאכים בהשפשה ג"ה 11.00, 13.15, 17.00
זן 3: צבע הלילה א"ה 19.30, 21.55
מלך האריות א', ב' 17.00. ג"ה 11.00, 13.15, 17.00
זן 4: המומה א"ה 19.30, 21.55
הפשה בחיתולים א', ב' 17.00. ג"ה 11.00, 13.15, 17.00
זן 5: פרסם באמפ א"ה 19.10, 21.55
הסיכה א', ב' 17.00. ג"ה 11.00, 13.15, 17.00
זן 6: שידת הסידנה א"ה 19.30, 21.50
הצל א', ב' 17.00. ג"ה 11.00, 17.00
זן 7: צרות בבתרות א', ב' 17.00, 19.25, 21.50. ג"ה 11.00, 17.00, 19.25, 21.50

הרצליה

אנדיטודיום דניאל: אל המערב הקסום א"ה 19.15, 21.30
מנדרין 1: שלושה בסיכה אחת א"ה 19.30, 22.00
מנדרין 2: ארבע התנות ולוחיה אחת א"ה 19.30, 22.00
מאמי 1: מלאכים בהשפשה א' 19.30, 22.00. ב' 17.00, 19.30, 22.00. ג"ה 11.00, 13.30, 17.00, 19.30, 22.00
מאמי 2: שידת הסידנה א"ה 19.40, 22.00
הצל ב' 17.00. ג"ה 11.00, 17.00
צק פתוח